BEAGLE

Viaja Delegado Argentino Hacia el Vaticano y se Demora Solución

• Inform. pág. 10

ISABEL

Tensa Espera por su Liberación, Todavía no Cambiaron la Guardia

• Inform. págs. 12-13

INTOXICACION MASIVA EN PARQUE PATRICIOS

Veinte Afectados por Comer Sandwiches de Miga en Fiesta Familiar

• Inform. pág. 24

TODO LISTO PARA LA INAUGURACION DEL MUNDIALITO

¿La Naranja Mecanica? ¿Los eternos segundones? Holanda es la gran incognita en la Copa de Oro.

Tele Santana da una charla tecnica en Los Aromos. Pese a las duras criticas, hay confianza en Brasil.

Una pausa de los uruguayos en la dura preparacion, en San Jose. (Telef. excl. de nuestros enviados).

POR SU LESION, KEMPES NO PUDO ENTRENAR

MAR DEL PLATA, 29 (De nuestro corresponsal).— "La lesión de Mario Kempes, en principio no es grave, aunque a raíz de la zona en donde esta ubicada, se puede empeorar. No obstante, el tratamiento es intensivo y espero que se recupere. Hoy, no trabajará y de esa manera trataremos de no exponerlo a exigencias. Lamentablemente, a dos días del primer partido, no puedo asegurar que estará en condiciones de actuar". Las palabras del doctor Ruben Darío Oliva, jefe del cuerpo médico del seleccionado argentino, fueron categóricas.

Esta mañana, CRONICA dialogo con el facultativo en la Villa Marista, donde se encuentra concentrado el representativo argentino, poco después de que Kempes fuera sometido a una intensa revisión médica.

El futbolista, presenta una distensión en la pantorrilla derecha que amenaza seriamente su presentación en el encuentro frente a Alemania Occidental, segundo del torneo "Copa de Oro", que se jugará a partir de mañana, en Montevideo.

El director técnico César Luis Menotti, por su parte, se mostró mesuradamente optimista en relación a la lesión de Kempes, ya que afirmó que esta "es muy preocupante" y que todo dependerá de cómo responda

Asimismo, Menotti dijo que en caso de que Kempes no esté en condiciones de jugar el próximo jueves, su lugar será cubierto por el juvenil Ramón Díaz.

En otro orden de cosas, cabe indicar que el seleccionado argentino de fútbol partirá mañana, a las 9, desde esta ciudad con destino a la Capital Federal. En el aeropuerto "Jorge Newbery", la delegación permanecerá aproximadamente dos horas, para luego reembarcarse con destino a la capital uruguaya. En esa ciudad, el plantel quedará concentrado en el Hotel "Oceania", en Punta Gorda y realizará sus entrenamientos en el estadio del club Wanderers. (Mas información, suplemente deportivo).

Un Juez Intervino a Diez Empresas del Grupo Trozzo

• Inform. pág. 24

crónica
FIRME JUNTO AL PUEBLO
Año XVIII - Lunes 29 de Diciembre de 1980 Nº 5.821 - $ 1.500
RECARGO VIA AEREA $ 50

RECLAME EL SUPLEMENTO DEPORTIVO EN COLORES

Robo al Museo: Se Siguen Pistas de Audaces Ladrones

• Inform. pág. 24

"EL GOBIERNO NO SERA CONDENADO"

Manrique: "Dar las Listas de Muertos"

SALTA, 29 (De nuestro corresponsal).— El ex candidato a la presidencia de la Nación, por la Alianza Federalista Popular (AFP), Francisco Manrique, sostuvo que en el país **"hay una cuestión urticante que es la de los muertos y desaparecidos"** e indicó que **"hubieron errores que deben ser reconocidos, para elevar las acciones que se han hecho".**

"Dar la espalda a esta circunstancia que todo el mundo siente es no querer entregar a la historia, a la memoria, a la justicia, los testimonios positivos que éstos requieren", enfatizó Manrique.

"Yo quisiera —añadió— **que Videla antes de irse redondeara su época dando la lista de muertos y desaparecidos y tomando responsabilidad por lo ocurrido, porque a ellos** (el gobierno) **no los va a condenar nadie".**

En declaraciones al diario salteño "El Tribuno", el ex ministro de Bienestar Social y ex candidato a la Presidencia en la última compulsa electoral dijo, refiriéndose al actual gobierno, que "hubo un despertar de los apetitos de querer gobernar de esta gente, que llegó al poder para una cosa distinta".

También acusó a la "etapa Videla" de "no haber creado el marco para la libertad y no preparar al hombre para moverse en ella".

"(José) Ingenieros decía que cuando es vejado un hombre, es vejada toda la Humanidad. Pero yo no creo que esta gente haya intentado vejar a nadie, sino que se quiso evitar las vejaciones que tenía la sociedad encima", indicó refiriéndose al tema de los muertos y desaparecidos.

Consultado sobre cómo podía evitarse que se geste un "sentimiento revisionista" sobre el particular, el dirigente federalista manifestó:

"Insisto, es entregar a la historia, a la memoria, a la justicia los testimonios positivos que el gobierno tarda en entregar".

"Nadie podría haber hecho las cosas de otra manera y eso es lo lamentable del caso y lo que todo el mundo admite", señaló en otro tramo de sus declaraciones a "El Tribuno".

"Pero lo que no se puede hacer —agregó— es dejar de dar respuesta a quienes reclaman la ubicación de un ser humano. Si, en definitiva, nadie va a reprocharles nada ya que se trató de una guerra sucia cuyas reglas de juego las impuso la subversión".

Más adelante, Manrique dijo que el gobierno "está entrando en un paternalismo enfermizo y peligroso", como si la sociedad argentina tuviese "una vocación entre el pacifismo y la anestesia".

"Las sociedades presentes y futuras serán rebeldes y el arte de gobernar es manejar las rebeldías", agregó, para puntualizar que el "hombre que es pacífico es porque está muerto o es un imbécil".

El ex candidato presidencial dijo también que la "etapa Viola" deberá "lanzar al país a un gran debate".

"Van a tener que ir a una salida política, pero ésta tiene que ser elaborada y no impuesta por las circunstancias. Y en la forma en que se está manejando esta gente vamos a tener una estampida política y no una salida en esos términos".

Por último, Francisco Manrique expresó su convicción de que "el poder corrompe y el poder absoluto, corrompe absolutamente".

"PREPARARSE CONTRA EL COMUNISMO"

Al disertar recientemente en la última reunión del año del Movimiento Humanista Argentino, el ex presidente de la Nación, general Roberto Marcelo Levingston, manifestó que "la Argentina debe prepararse para iniciar una nueva etapa en un mundo caracterizado por una presencia soviética que se agiganta en procura de sus históricos objetivos de dominación mundial".

Al respecto, agregó: "Nuestro país está llamado a participar en plenitud en la lucha contra el comunismo, pero para ello debe reunir las condiciones necesarias para transformarse en una potencia emergente".

Al referirse a esas condiciones, Levingston afirmó que "el nuevo ordenamiento político institucional debe favorecer el funcionamiento de representativos partidos políticos, que representan actualizadas corrientes de opinión, y otros nuevos, no comprometidos con los errores del pasado".

El ex mandatario expresó también que "debe haber redistribución y competencia entre las Cámaras, para que al Senado le corresponda la legislación que podríamos denominar fundamental o de significativa trascendencia, y a la de Diputados, la legislación ordinaria, normalmente originada ahora en el Poder Ejecutivo".

"En ese ordenamiento —explicó— al Congreso le corresponderían algunos asuntos de máxima responsabilidad como, por ejemplo, la declaración de guerra, los juicios políticos, la aprobación de tratados sobre límites, la declaración de necesidad para una reforma de la Constitución Nacional y otros".

Finalmente, Levingston propició la creación de "un consejo general de asesoramiento de los poderes Ejecutivo y Legislativo, y un Consejo de Estado, como órgano de estudio en el más alto nivel, con el fin de aprovechar la experiencia de determinadas personalidades".

MISIONES: "RESPETAR LA VOLUNTAD POPULAR

POSADAS, Misiones 29 (De nuestro corresponsal).— Dirigentes de distintas agrupaciones políticas, gremiales, empresarias y vecinales que integran la denominada "Comisión de Defensa de los Legítimos Intereses de Misiones", declararon en una solicitada que los pobladores de la provincia "se sienten inmersos en un real diciembre negro, con escasas posibilidades de retorno confiable" y afirma que "el gobierno local no interpreta adecuadamente al pueblo".

"La apertura económica aplicada con generosidad, subsidiando las importaciones y deteriorando las exportaciones" trajo como consecuencia "la desvalorización del trabajo nacional y la debilidad del mercado interno", dice la Comisión en la solicitada publicada en distintos medios locales.

Añade que "los productos primarios de Misiones sufrieron el duro impacto de una política económica destructiva de la estructura productiva, con una crisis en el nivel general de ingresos".

Considera luego como efectos negativos que contribuyen a agravar el panorama económico misionero "la desarticulación de importantes instrumentos de desarrollo, como Papel Misionero y el Instituto Provincial del Seguro".

"Los misioneros —añade— se sienten inmersos en un real diciembre negro, con escasas posibilidades de retorno confiable, que solamente podrá darse con la instauración de un gobierno local que interprete las necesidades y aspiraciones del pueblo misionero".

"El gobierno local —indica la Comisión— no interpreta adecuadamente al pueblo", y añade que "con el pretexto de la subsidiariedad se debilita al Estado".

UNA COMISION FUE DISUELTA

CORDOBA, 29 (De nuestro corresponsal).— El Poder Ejecutivo provincial dispuso disolver la Comisión de Refugiados del Sudeste Asiático, cuyas tareas quedan a cargo de la Secretaría de Promoción y Asistencia Social.

Esa Secretaría de Estado, en estrecha colaboración con el Ministerio de Gobierno de la provincia, del que dependía la Comisión, asume en adelante la responsabilidad de asistencia y contralor de los refugiados radicados en Córdoba.

La decisión fue adoptada en la última reunión del Gabinete Provincial.

Llaman a la Unidad Radical

CORRIENTES, 29 (De nuestro corresponsal).— La Unión Cívica Radical de esta provincia efectuó una convocatoria para **"formalizar un serio y generoso replanteo de las modalidades de militancia política, sin abdicar de los principios comunes".** El comunicado, firmado por más de un centenar de personas, indica que lo hacen "plenamente conscientes de la difícil etapa que atraviesa el país, tratando de superar la profunda crisis política y económica que se produce en el contexto de un mundo convulsionado hasta en sus mismos cimientos".

Sostiene el documento que "para servir mejor el objetivo de la unión nacional, se debe comenzar por lo esencial: la unión del radicalismo como pilar fundamental para concitar a los argentinos a que, superando diferencias circunstanciales y ante un país enfermo y gravemente amenazado por intereses extranacionales, demos ejemplo de desinterés y madurez política, para consolidar la gran fuerza cívica de contenido moral y de actualidad programática que la historia necesita para cumplir su brillante destino histórico".

La declaración expresa que "no debe extrañar que desde Corrientes se lance este llamado al país, puesto que la historia de nuestra provincia está llena de hechos ejemplarizadores que señalaron rumbos a la patria". Y agrega: "Hoy, en medio de una de sus más duras crisis, resulta natural que se levanten voces radicales para llamar a la reunión fraterna, en clima de dignidad y generoso patriotismo, a fin de revertir el proceso de disgregación del pasado en una reunificación pujante, vigorosa al servicio de la causa nacional".

En el ámbito político de la provincia se consideró que "esta nueva posición de los radicales correntinos está originada en las últimas instrucciones y declaraciones de los miembros del Comité Nacional, que lidera el doctor Ricardo Balbín, quienes, sin dejar de criticar al gobierno y especialmente al ministro de Economía, prefieren ahora demostrar su buena voluntad hacia el Proceso tendiente a la democratización del país, en vez de ubicarse en el rol ultraopositor que le exigen otras personalidades del partido".

Así coinciden dos diarios de esta capital.

Llegó el Tren de la Cultura

Luego de recorrer 700 kilómetros en la provincia de Corrientes, finalizó la tercera campaña del tren cultural, que organizan conjuntamente el Ejército Argentino, la Secretaría de Estado de Cultura y Ferrocarriles Argentinos.

Previamente el tren cultural visitó las distintas localidades de la provincia de Misiones, donde organizó cerca de 1.000 actos culturales, con la asistencia de 360.000 personas y la entrega de 2.500 libros.

En ambas provincias se desarrollaron variadas actividades culturales, como teatro vocacional, títeres, exposiciones de artistas plásticos, proyecciones de cine y audiovisuales.

AUTOS
0 Km. TAXI - CAMION - PICK UP USADOS
PLANES DE 24 A 84 MESES
para la adquisición de su automotor
SIN INDEXACION
CUOTAS TOTALMENTE FIJAS
0.66 % INTERES MENSUAL
CON AHORRO PREVIO
17 AÑOS DE ACTUACION ININTERRUMPIDA DE
Crédito Automotor Argentino
S.A. Financiera de Ahorro para un Fin determinado
CASA CENTRAL: VIAMONTE 1699 CAPITAL
y SUCURSALES
LINIERS: Galería "Cosmos" Cuzco 40, Loc. 38
LANUS OESTE: Av. Pavón 4622 - Loc. 2
SAN MIGUEL: Av. Mitre esq. Paunero, Pisani. Loc. 14
AYACUCHO: San Martín 1132
BAHIA BLANCA: Alsina 184, P. 1º Esc. 11 Galería Santa Fe

CAL: NUEVO CODIGO PARA LA ACTIVIDAD DE ADUANAS

La Comisión de Asesoramiento Legislativo (CAL) se pronunciaría, en los próximos días, sobre un nuevo código aduanero, en reemplazo de las centenarias ordenanzas de Aduana y Ley de Aduanas, al igual que sus respectivas modificaciones, según indicaron voceros del ente asesor.

La iniciativa fue enviada a la CAL por el Ministerio de Economía e integra, junto con otros tres proyectos de esa cartera, dos de Bienestar Social, uno de Interior y otro de Trabajo, un paquete de ocho proyectos de ley de "significativa trascendencia" que tiene a consideración la CAL en la última semana del año.

El proyecto que sanciona un nuevo código aduanero ingresó a la CAL el martes 2 de este mes y el plenario del organismo requirió al Poder Ejecutivo, el martes 23, hacer uso del "tiempo de prórroga" reglamentario de 10 días, para concluir su complejo y extenso examen.

Entretanto, en la subcomisión respectiva proseguirá el análisis de otro proyecto que propicia facultar al Poder Ejecutivo para reglamentar, en todo el territorio nacional, el régimen de habilitación y funcionamiento de los establecimientos donde se faenen animales y se elaboren o depositen productos de origen animal.

Asimismo, relacionada con la anterior, también sigue en examen del ente asesor la norma que propugna elevar los montos mínimo y máximo de las multas que aplica el Servicio Nacional de Sanidad Animal (SENASA) por transgresiones a la Ley Nº 19852, que regula las condiciones sanitarias del ganado. Para ello, será sustituido el artículo 8 de la citada ley, en la cual se determinan los aludidos montos mínimo y máximo que se hallan desactualizados de la realidad.

SEVERO DOCUMENTO DE LA CGT

Presumiblemente en las últimas horas de hoy, la reconstituida Confederación General del Trabajo que preside el cervecero Saúl Ubaldini, dará a conocer una declaración que bajo el título de "Qué país queremos los trabajadores", contendrá las metas y objetivos que la agrupación se ha fijado y que, de alguna manera, intentará concretar durante 1981.

En tanto, los otros sectores que se mantienen al margen de la CGT —Comisión Nacional de Trabajo (CNT) y Comisión de los 20— han tendido líneas recíprocas para concertar una táctica común, cuyas primeras manifestaciones podrían producirse recién en febrero o marzo próximos.

El documento cegetista está redactado desde mediados del corriente mes tras una elaboración que contó con la colaboración de especialistas legales y económicos vinculados al movimiento justicialista e, incluso, fue sometido a la opinión de Lorenzo Miguel durante una reunión que el secretariado de la central obrera mantuviera con el ex dirigente metalúrgico en su domicilio de Villa Lugano.

Su texto ha sido mantenido en reserva, pero los trascendidos son coincidentes en asegurar que, en gran medida, recogerá las conclusiones que se elaboraran en las recientes jornadas económicas y sociales del justicialismo y que, obviamente, incluirá una severa crítica a la actual política económica y laboral.

"Qué País Queremos los Trabajadores"

Atentos observadores de la coyuntura sindical, estiman que el documento de la CGT está redactado con la mira puesta en la conflictiva situación interna del movimiento obrero, dentro de cuyo panorama global la central obrera no es más que uno de los diversos factores en juego.

Desde ese punto de vista la declaración apunta ensanchar la base de consenso con que cuenta el organismo, tratando de desvirtuar la impresión de que se trata de "la CGT de los 25" y reafirmando su condición de conducción única de los trabajadores, por encima de diferencias circunstanciales.

Es que, al mismo tiempo que se anunciaba la difusión del documento, trascendía que la CNT y la Comisión de los 20 trataban de concertar una táctica común que les permitiera conquistar el liderazgo del movimiento obrero.

El principal argumento con que cuentan estos dos nucleamientos es el acta firmada el 26 de setiembre pasado por la CNT, "los 20" y "los 25" en la que se consignó la necesidad de recrear una CGT en la que participarán todos los sectores.

La CNT y "los 20" acusan a "los 25" de haber desvirtuado ese acuerdo al constituir la central obrera por sí solos con el apoyo de algunos gremios disidentes.

Ahora, el acta del 26 de setiembre sería reflotada mediante la convocatoria de un plenario de secretarios generales puesto bajo la advocación de José Ignacio Rucci, del que saldría una nueva CGT.

Al respecto, dirigentes de la CNT precisaron a CRONICA que "no nace otra CGT, sino que se constituirá la verdadera central obrera" cuyas siglas "hoy han sido utilizadas por un grupúsculo, que vaya a saber a qué intereses responde".

En medios allegados a la Comisión de los 20, se dijo que la convocatoria incluiría también al grupo de "los 25"

Desde hoy Cumplen Suspensiones Obreros de Celulosa Argentina

Comenzaron a efectivizarse hoy las suspensiones masivas dispuestas por Celulosa Argentina en su planta fabril de Bernal. La medida, que tendrá una duración de 30 días, afecta en una primera etapa a 150 trabajadores y, paulatinamente, se extenderá al resto del personal.

El Sindicato Obrero de la Industria del Papel rechazó la actitud patronal y denunció que similares disposiciones alcanzarán a los operarios de la fábrica que Celulosa tiene en la localidad bonaerense de Zárate. Asimismo, advirtió que la planta de Puerto Piray, en Misiones, se encuentra paralizada desde hace tres meses, existiendo la posibilidad cierta de que en los próximos días se produzca el despido de la totalidad del personal.

Celulosa Argentina fue afirmando con el correr de los días su resolución de desacelerar la producción. En un principio anunció que otorgaría en forma adelantada las vacaciones anuales, y luego varió el procedimiento aduciendo no contar con el dinero necesario para pagarlas.

El 22 del corriente mes advirtió que suspendería a 50 obreros por el lapso de una semana y que rotaría hasta completar con el total de los 500 operarios que se desempeñan en su planta de Bernal, hasta que finalmente dispuso que las suspensiones se prolongaran por 30 días y que comprendieran a cupos de 150 trabajadores.

El Sindicato ha interpuesto ante la autoridad laboral una seria denuncia, acusando a la empresa de un intento de "vaciamiento", basándose en que "desde hace meses no cumple con los compromisos de trabajo contraídos con otros sectores del ramo".

La organización gremial agregó que Celulosa "no toma pedidos, los cuales se les presentan en gran magnitud, siendo rechazados por ella y no realizan reparaciones de máquinas obsoletas y antieconómicas", pidiendo, en consecuencia, "una urgente intervención de las autoridades" para verificar lo denunciado.

La empresa, por su parte, argumentó que las suspensiones eran una consecuencia de la caída de las ventas.

Angustioso Llamado de Aceiteros Para Preservar la Fuente Laboral

"Las fiestas de Fin de Año en esta oportunidad no podrán ser gozadas por los trabajadores de la industria aceitera con paz, felicidad y prosperidad. El Sindicato Aceitero de Capital Federal y Gran Buenos Aires hace un llamado a las autoridades nacionales y eclesiásticas a efectos de solicitar de ellos la atención necesaria a fin de preservar las fuentes de trabajo que amenazan con su extinción".

Este llamamiento, ha sido efectuado por el Sindicato de Obreros y Empleados de la Industria Aceitera, mediante un comunicado que suscriben el secretario general, Florentino Fernández y el secretario administrativo, Benito Lescano, en el cual solicitan de las autoridades nacionales y eclesiásticas su intervención para "preservar la fuente laboral amenazada por su extincion, llevando de esta forma paz, tranquilidad y prosperidad a los hogares de los trabajadores argentinos".

El comunicado expresa que "nuevamente las familias de los trabajadores aceiteros se ven sumidas en la intranquilidad e inseguridad. Otra vez como en reiteradas oportunidades en el transcurso del año, una fuente de trabajo aceitera amenaza con su extincion dejando aproximadamente a 3.000 trabajadores sin ocupación".

Refiere que "las solicitudes hechas por la entidad a las autoridades nacionales en busca del mantenimiento de la industria nacional no han tenido acogida. La industria camina hacia su total destrucción. No es el caso de una empresa, sino ya el de una industria que se extingue llevando la inseguridad económica a los hogares".

● CIERRE DE EMPRESAS

Afirma que "son numerosas las empresas de la actividad que han cesado a raíz de haber sido declaradas en quiebra, otras han procedido a la suspensión de su personal por carecer de materia prima para elaborar. De la extensa lista se ve que ya no se trata de malos empresarios sino de un déficit que perjudica a toda una actividad que se jactó de ser nacional y un medio de conseguir divisas a través de su exportación".

TEXTILES RECLAMAN PAGOS ATRASADOS

CORDOBA, 29 (De nuestro corresponsal).— Desde Corral de Bustos llegaron a esta ciudad varios obreros de la fábrica textil dedicada a la confección de prendas masculinas "Suil SAICF" para denunciar la angustiosa situación que sobrellevan como consecuencia de la difícil instancia económica financiera por que atraviesa la empresa propietaria de esa fuente de trabajo.

Señalaron los empleados y operarios, que al comienzo del año trabajaban en la firma unas 150 personas, de las cuales solo quedan 75. De ellos quince son varones y las restantes, mujeres. El sueldo promedio es del orden de los $ 800.000 mensuales.

Los trabajadores que cobran quincenalmente, percibieron haberes por última vez en agosto, es decir que se les adeuda ocho quincenas. Los mensuales cobraron por última vez solo una parte del mes de setiembre; desde entonces, solo han recibido en condiciones y circunstancias excepcionales el equivalente al 30% de una quincena. La empresa solicitó un crédito al Banco de la Provincia que le fue negado y reclamó convocatoria de acreedores, que también la justicia le negara.

Enviaron hace unos días una carta a las autoridades nacionales, solicitando intervención gubernamental en procura de salvar la fuente de trabajo. Señalaron que en las condiciones actuales, les resulta cada vez más difícil continuar viviendo luego de varios meses que no perciben retribución alguna, y tampoco el aguinaldo.

Concurren a trabajar porque los anima una gran fe, pero agregaron, que cada vez se hace más difícil mantenerla al no tener con qué alimentarla.

● MAS DESPIDOS

BAHIA BLANCA, 29 (De nuestro corresponsal).— La empresa Surmet (Sur Metales) de esta ciudad despidió a diez trabajadores por falta de actividad, informaron hoy fuentes sindicales.

Además, adeuda los salarios de noviembre a todo el personal.

CGT Platense Ratificó Mesa de Conducción

La delegación regional La Plata de la CGT ratificó que su mesa de conducción quedó integrada por representantes de Camioneros, Textiles, Gráficos, ATE, Telepostales, Bancarios, SUPE, Luz y Fuerza y Pasteleros, a la vez que dio a conocer una declaración en la que sostiene "la unidad monolítica a través de la sigla CGT, que más que una sigla representa las aspiraciones de todos los trabajadores del país".

Más adelante afirma que la CGT regional La Plata, Berisso y Ensenada deberá bregar por "mantener la inquebrantable decisión de continuar la lucha permanente en defensa de los intereses vitales de los trabajadores, debiendo ser una herramienta orgánica y ordenada para asegurar la verdadera participación de los trabajadores en las grandes decisiones en que se juega el destino nacional".

"Para ello deberá existir —agrega la CGT— una plena y efectiva democracia interna".

CON 1 CUOTA SE LLEVA LO QUE QUIERA
EN 6, 9, 12, 15 ó 18 CUOTAS FIJAS
SIN ADICIONALES, NI EXTRAS
NO COBRAMOS SELLADOS NI GASTO ALGUNO
FABRICA PROPIA!
DORMITORIOS, COMEDORES LIVINGS Y ARTICULOS PARA EL HOGAR
Contigli
Este DORMITORIO de módulos. Precio contado $665.000 ó en 6 cuotas de $ 162.900
Visite el fabuloso SUPER CENTRO EXPOSITOR para ver y comprar Muebles y Artefactos para el Hogar en TERRERO 1962 los 7 días de la semana de 10 a 20 hs.
PRECIO DE CONTADO EN 3 CUOTAS
SCANDINAVIAN MUEBLES
• AV. CORRIENTES 2072 - CAPITAL
• AV. ROLON 1910 - BOULOGNE
• AV. RIVADAVIA 16110 - HAEDO
• AV. DIAZ VELEZ 5581 - CAPITAL
• AV. H. YRIGOYEN 4282 - LANUS
• TERRERO 1962 - CAPITAL

CAMINE..COMPARE..Y.. ..ELIJA SEGURIDAD
60 CUOTAS FIJAS DDE. $ 98.000 POR MES SIN INDEXAR
Mod. A 9 Cdo. dde. $ 1.950.000
ONCE Pueyrredón 589 - P. 2°
SAN MIGUEL Av. Mitre 1420 P. 1° (Fte. Est.)
LINIERS Cuzco 40 Gal. Cosmos Loc. 34 Fte. Estación
MORON SARMIENTO 849 P. 1° FTE. ESTAC. (L. Norte)
LOMAS DE ZAMORA Laprida 86 P. 1 - Fte. Estac.
LOMA HERMOSA Ruta 6 Km. 22.150 (y Churruca)
ENTREGA EN 48 hs.
ATENCION AL PUBLICO DE 9 A 20 Hs.
VIVIENDAS APACHE S.C.A.
"ES SEGURIDAD"

Prótesis Oculares de medida en 48 horas
La mejor calidad en:
Pförtner
Av. Pueyrredón 1706 - Bs. As.
Tel. 83-6230/84-2410

"HACHAZOS" DEL HIPOTECARIO

No Aflojan con los Incrementos en las Cuotas de Créditos Para Viviendas

Mientras en Mendoza el Banco Hipotecario Nacional anunció que a partir de enero las cuotas de los préstamos para viviendas serán incrementadas en un 66,18%, el juez Federal de la localidad cordobesa de Bell Ville hizo lugar al pedido de no innovar en la materia, interpuesto por adjudicatarios de la ciudad de Villa María.

La facultad unilateral que se arroga la institución de modificar el monto de las amortizaciones, ha provocado y sigue provocando la actuación judicial que recientemente, por intermedio de la Corte Suprema de Justicia de la Nación, tal como lo informara CRONICA, se pronunció en el sentido de que la actualización monetaria, prevista en la Ley 21508, "no importa la creación de un privilegio en favor del Banco Hipotecario Nacional".

● EN MENDOZA, AUMENTO

MENDOZA, 29 (De nuestro corresponsal).— El gerente de la sucursal local del Banco Hipotecario Nacional, Miguel Angel Manggia, reveló que en enero próximo serán incrementadas en un 66,18% las cuotas de los préstamos para viviendas reajustables semestralmente.

Dijo el funcionario que en los últimos doce meses ese incremento ascendió al 126,95%, y que es inferior al índice que fijó el Instituto Nacional de Estadísticas y Censos (INDEC) para el salario del peón industrial en el referido período.

Recalcó Manggia que "se conocen las causas por las cuales la Secretaría de Desarrollo Urbano y Vivienda de la Nación dispuso solamente un 27% de aumento en las cuotas de viviendas con financiación del FONAVI a partir de enero de 1981".

En el último semestre, el aumento de las cuotas de amortización de los préstamos del Banco Hipotecario provocó la reacción de los adjudicatarios y las gestiones del gobierno de la provincia para obtener una reducción más acorde con los ingresos de una familia tipo.

● EN CORDOBA, NO INNOVAR

CORDOBA, 29 (De nuestro corresponsal).— La Justicia Federal de la ciudad de Bell Ville dispuso no innovar en la cuestión planteada por 139 adjudicatarios de Villa María del plan "25 de Mayo" del Banco Hipotecario Nacional.

La resolución judicial determina que hasta tanto se dicte sentencia sobre la cuestión planteada, el banco deberá seguir cobrando la cuota mensual que percibía en noviembre último, es decir sin el incremento del 53% que dispuso recientemente.

La medida es similar a la resuelta en el caso planteado en el barrio Argüello Norte, de esta capital, donde el titular del Juzgado Federal N° 1, doctor Alfredo Zamboni Ledesma, dispuso que el banco no varíe el monto de las cuotas que abonan los adjudicatarios.

LLAMADO PARA INDUSTRIALES

La Empresa Obras Sanitarias de la Nación recuerda a los propietarios de los establecimientos industriales comprendidos en el Decreto 2.125/78 —cuota de resarcimiento por contaminación en áreas de la Capital Federal y conglomerado bonaerense— que el próximo 31 de enero vence el plazo para la presentación de las declaraciones juradas correspondientes a la situación de la industria que desarrollan en el curso del año 1980.

● FORMULARIOS

La entrega de formularios para el registro de las mencionadas declaraciones juradas es efectuada, para las industrias de la Capital, en la Avenida Córdoba 1950 y para las del conglomerado bonaerense en las sedes de los respectivos distritos de Obras Sanitarias de la Nación.

MADRE CLAMA POR AYUDA

Cuatro pequeños hijos, el mayorcito de tan solo 4 años y el menor de apenas 7 meses, son la alegría de una humilde madre. No los quiere dejar, solo busca trabajo. Así llegó hasta CRONICA, diciendo de su esperanza de madre que no quiere dejar a sus hijos.

Separada del padre de ellos, solamente ella lucha por seguir adelante. Si no es fácil para un hombre, qué decir para una madre con cuatro criaturitas. Pero, pese a todo, no se deja estar. Va, pide, habla, averigua, busca. Así se mantiene en la fe, de que, en algún momento, llegará también para ella la seguridad de un techo, de pan para sus hijos, pero ganados con su trabajo, con su amor de madre.

Ahora, en medio de las fiestas de la Navidad y el Año Nuevo, poco y nada puede ofrecer a los suyos, que la rodean y la siguen obedientemente, mientras el menorcito duerme en sus brazos.

No tiene hogar, por el momento encontraron un lugar en Directorio 2208; allí a las 19 quienes puedan ayudar deberán preguntar por Blanca Rosa Valenzuela. Una madre que lucha por no tener que dejar a sus cuatro hijitos.

¡PARA PODER RESPIRAR!

Los Cordobeses Pagarán Menos Impuestos

CORDOBA, 29 (De nuestro corresponsal).— El Poder Ejecutivo provincial aprobó en las últimas horas, el paquete de leyes tributarias que regirán en 1981, de acuerdo con las pautas emanadas del Palacio de Hacienda de la Nación, el cual denota una baja importante en la presión fiscal en comparación con el corriente año.

Tras la reunión de gabinete, la última de 1980, se indicó oficialmente que dichas leyes serán difundidas en las próximas horas, a la vez que se adelantó que mañana, en horas de la mañana, el ministro de Economía, ingeniero Horacio Alvarez Rivero, brindará una conferencia de prensa para referirse al tema.

Las versiones acerca de importantes rebajas en las tributaciones provinciales han ganado los medios industriales y comerciales de esta provincia generando honda expectativa en torno a los anuncios oficiales que efectuará mañana el titular de Economía cordobés.

Las fuerzas vivas locales han manifestado públicamente en forma reiterada la necesidad de reducir la presión tributaria

SUBTES: LICITACION PARA LA REMODELACION

Se recibirán las ofertas técnicas y económicas de los consorcios preseleccionados en la licitación nacional e internacional convocada dentro del marco del programa de remodelación y ampliación de la red de subterráneos de la ciudad de Buenos Aires.

El acto, en el que se deberá optar por uno de los cuatro conjuntos empresarios postulados para llevar a cabo el plan en un término de diez años, será presidido por el intendente municipal, brigadier (R) Osvaldo Andrés Cacciatore, y se llevará a cabo en el Centro Cultural San Martín, Sarmiento 1551, a las 11.

Los consorcios intervinientes están integrados por empresas de primer nivel mundial en su especialidad y la suma total de patrimonios netos de los mismos excede holgadamente los 10.000 millones de dólares destacándose que solo uno de ellos ha facturado más de 25.000 millones de la misma moneda en el último ejercicio contable.

Sin embargo la importancia de los nombrados grupos empresarios no reside solo en su enorme potencial económico y financiero, entre las empresas que los integran figuran, por ejemplo, AEG Telefunken, de la República Federal Alemana y su filial argentina; Fiat Diesel Argentina; Impresit Sideco, de Argentina; Siemens, de Alemania Federal; en el primer consorcio.

El segundo consorcio está integrado por empresas nacionales y extranjeras de origen italiano, como Techint SACI, de Buenos Aires y Lombardia Risorse SPZ, de Milán; en el tercero intervienen empresas de la talla de Westinghouse Electric Corp. de Pittsburgh, Estados Unidos, y London Transport International Ltd. del Reino Unido.

crónica Del Gran Buenos Aires

FLORENCIO VARELA

Se llevó a cabo, entre los días 20 y 21 del corriente mes, una feria artesanal en la Plaza "Doctor Florencio Varela", ubicada sobre la Avenida San Martín, entre Chacabuco y Maipú.

En la oportunidad se exhibieron y vendieron cerámicas con motivos navideños, cerámicas peruanas, artículos de cuero, orfebrería de cobre y bronce, bijouterie, ofreciéndose, a su vez, una muestra de artistas plásticos que actualmente residen en el partido.

ESTEBAN ECHEVERRIA

El intendente municipal, contador Alberto Groppi, procedió a la inauguración de las obras de remodelación y ampliación del Policlínico "Sofía Terrero de Santamarina".

Las dependencias inauguradas por el jefe comunal durante el transcurso del acto fueron: 10 consultorios externos, farmacia, baños y vestuarios para el personal, instalaciones de mantenimiento, sectores de facturación, caja, estadística y administración.

QUILMES

La Dirección de Cultura de la Municipalidad informó que la Junta de Estudios Históricos procedió a la elección de nuevas autoridades para el próximo período, entre las cuales se nombró al general (R) Orestes Carlos Ales como presidente; a la profesora Palmira Bollo Cabrios como vicepresidente y al señor Augusto Terbeck como secretario.

El ex presidente de esta junta, don Luis Otamendi, que se había alejado de la misma por razones de salud, ha sido nombrado presidente honorario.

* * *

• Días atrás el señor intendente municipal, doctor Julio Ernesto Cassanello, hizo entrega de los premios que la Municipalidad había preparado para quienes construyeran la mejor carroza en oportunidad de los festejos por el día de la primavera, organizados por la Dirección de Cultura de Quilmes.

El premio consistió en un viaje de fin de curso a Villa Carlos Paz, Córdoba, para la totalidad de los alumnos que participaron en la construcción de la carroza, con gastos de traslado y alojamiento incluido.

• La Municipalidad informó que funcionan nueve semáforos nuevos, que fueron inaugurados por el intendente y colocados en diferentes arterias de partido, específicamente en zonas peligrosas como Ezpeleta, Quilmes Centro y Quilmes Oeste. Esta instalación ha completado la obra que anunciara para 1980 el intendente, de concretar la puesta en funcionamiento de 32 nuevos semáforos. En estos momentos se está preparando al personal técnico, ya que la elaboración del plan para 1981 de semaforización en Quilmes está por culminar.

* * *

El intendente municipal, doctor Julio Ernesto Cassanello autorizó hace unos días la realización de nuevas obras de pavimentación a efectuarse en las calles 181, entre 132 y 134; 182, entre 133 y 13; y 183 entre 133 y 134 de Bernal Oeste.

Esta obra conforma el consorcio "25 de Mayo" y será ejecutada por la empresa Elmo J. Scian, que correrá con el mantenimiento obligatorio y exclusivo del pavimento, durante el plazo de conservación, fijado en dos años.

TRES DE FEBRERO

El municipio de Tres de Febrero pone en conocimiento de la población que ninguna persona está autorizada a percibir dinero bajo ningún concepto en nombre de la Comuna. Se aclara que las contribuciones impositivas, como también multas u otros tributos, deben ser abonados únicamente en las cajas habilitadas a tal efecto, en las dependencias municipales o instituciones bancarias autorizadas. Se solicita, en caso contrario, formular la correspondiente denuncia policial.

MONTE GRANDE

El Museo Histórico Municipal La Campana fue escenario hace pocos días de la celebración de la fiesta de fin de curso de la Escuela Municipal de Arte N° 1 dependiendo de la Dirección de Cultura y Educación de la comuna local.

Durante el transcurso del acto se efectuaron diferentes interpretaciones de canto y danzas, por conjuntos formados por alumnos de la mencionada escuela. Estuvieron presentes diferentes autoridades que presidieron la fiesta de clausura.

SAN MARTIN

En la víspera se desarrolló la ceremonia de inauguración de la plaza Ader, ubicada en las calles Capdevila, Mazzini, Ituzaingó y Chivilcoy, de la localidad de Chilavert, Partido de General San Martín. En la misma se instalaron juegos, un sector cívico y áreas de reunión y la superficie del predio es de 12.890 m2, ascendiendo el valor de la obra realizada a la suma de $ 837.829.954.

SENSACIONAL PLAN AGUINALDO
CASAS eternogar
• PAREDES DE MATERIAL • REVOQUE EXTERIOR • PANEL SANITARIO (opcional) • CIELORRASO TOTAL
• PISOS TERMINADOS • INSTALACION ELECTRICA • REJAS DE SEGURIDAD • TERMICAS Y ACUSTICAS
ANTICIPO $ 1.999.000 Y CUOTAS DE $ 199.000
PRECIO SUGERIDO $ 8.700.000
FABRICA, EXPOSICION Y VENTAS: CHACARITA: Av. DEL CAMPO 1550
EXPOSICION Y VENTAS: BOULOGNE: BOLON 1942
LA PLATA: 44 N° 714
NEUQUEN: INDEPENDENCIA Y TUCUMAN
COM. RIVADAVIA: AL. S. MARTIN Local 13

UNA NIÑA MURIO ELECTROCUTADA

El Furioso Vendaval Causó Fatal Accidente

El tremendo aluvión de agua que provocó inundaciones en un vasto sector de la zona oeste del Gran Buenos Aires dejó una secuela trágica, al margen de los daños materiales en numerosas viviendas anegadas que obligaron a la evacuación de sus propietarios. Efectivamente, trascendió hoy que como consecuencia de la masa de agua que asoló a Ituzaingó, perdió la vida una criatura de corta edad.

La menor fue identificada como Claudia Alejandra Pirro, de 12 años, que murió fulminada por una descarga eléctrica al intentar desconectar la heladera cuando el agua había penetrado en las instalaciones de su vivienda, en la calle Ecuador 2248, de Ituzaingó.

En las mismas circunstancias resultó severamente afectado su hermanito, René Raúl Pirro, de 6 años, que permanece internado en el Hospital Regional de la mencionada localidad.

El origen de la tragedia que enluta a una familia de honestos trabajadores fue el desborde del arroyo Morón tras las lluvias del sábado último. Como lo consignara CRONICA en su edición de la víspera, bastaron "cuatro gotas" para llevar la zozobra a las zonas bajas de Morón, Castelar, Haedo, San Justo e Ituzaingó, donde residen miles de personas.

Claudia Alejandra quiso colaborar con sus padres en la tarea de evacuar la vivienda y poner a salvo la mayor cantidad de enseres posibles. Por propia decisión corrió a desenchufar la heladera cuando el agua había llegado a varios centímetros de altura dentro de la cocina, recibiendo la descarga mortal que también conmocionó a su hermanito René Raúl, que estaba dentro del mismo recinto.

Ahora la situación está totalmente normalizada y el balance, aparte de la trágica muerte de Claudia Alejandra, configura importantes daños en cincuenta viviendas que han quedado prácticamente inhabitables, lo que obligó a refugiar a sus moradores en dependencias del cuartel de bomberos de Hurlingham.

● TORMENTA EN POSADAS

POSADAS, 29 (De nuestro corresponsal).— Una intensa precipitación pluvial que se prolongó desde las 14 hasta las 16, descargando un volumen equivalente a 67 milímetros, según los instrumentos de medición de que dispone el Servicio Meteorológico Nacional de esta ciudad, ocasionó ayer innumerables problemas, en especial en las zonas de terrenos deprimidos.

Los mayores inconvenientes, sin embargo, no fueron ocasionados por el agua caída sino por lo intempestivo del fenómeno, no pudiéndose abrir espacios de desahogo a tiempo. A causa de ello, los barrios San Marcos, Pira Pitá, Ipica, Tiro Federal, Santa Rosa, Marconi, El Chaquito, Villa Coz y algunos sectores no tan poblados se inundaron, llegando el agua en algunas partes a una altura de 90 centímetros.

Calles que fueron trazadas sobre terrenos en pendiente se convirtieron en improvisado cauce para arroyos desbordados que, en precipitada búsqueda de un desahogo, arrastraron muebles, enseres domésticos y todo elemento hallado a su paso.

Bomberos, Policía, Prefectura Naval y las juntas de Defensa Civil actuaron en colaboración con los pobladores directamente afectados. Los hospitales, por su parte, recibieron un alerta que se prolongó hasta hoy.

● GRANIZO EN MENDOZA

Una amplia zona del sudeste de Mendoza quedó seriamente dañada en sus cultivos por la caída de granizo y lluvia, con vientos arremolinados, que se produjo ayer.

Las piedras, de regular tamaño, destruyeron un 50% de los cultivos en las zonas rurales, mientras que en el sector urbano afectaron viviendas y vehículos que se encontraban estacionados en la vía pública.

CORDOBA: LLAMADO A LA CLASE 1962

CORDOBA, 29 (De nuestro corresponsal).— El distrito militar Córdoba hizo conocer hoy a los ciudadanos de la clase 1962 su incorporación a la Fuerza Aérea Córdoba.

El documento expresa que "el jefe del distrito militar Córdoba, comunica a los ciudadanos de la clase 1962, y a otras a incorporar con la misma, cuyo número de sorteo esté comprendido entre el 896 y el 827 y que no estén tramitando excepción al servicio militar, que deberán presentarse en dicho organismo, Oncativo 285 de esta ciudad el próximo 5 de enero a las 8, hayan o no recibido la cédula de llamado.

Juicio de UOM: Nuevo Fallo

La Unión Obrera Metalúrgica tendrá derecho a un nuevo fallo en la demanda que, por cobro de aportes y contribuciones de obra social y cuotas sindicales, iniciara contra la empresa "Fundición del Oeste SA". Tal es lo que resulta del pronunciamiento dictado por la Corte Suprema de Justicia de la Nación, al dejar sin efecto el del Tribunal del Trabajo N° 4, de Morón, en la Provincia de Buenos Aires, que le había negado el reconocimiento al cobro de los importes correspondientes.

La decisión, que el alto tribunal descalificó al señalar que carecía de fundamentos suficientes para conferirle validez como acto jurídico, no había meritado el hecho de que la entidad gremial hubiese pedido como prueba que se acompañaran los libros de contabilidad y laborales de la empresa demandada. Con tales fundamentos, el Juzgado laboral provincial llegó a la conclusión —que la Corte Suprema rechaza— en el sentido de que, si bien había elementos de convicción suficientes en orden a la existencia de créditos en favor del gremio, no se habían acreditado los recaudos para determinar los montos. Ello, aceptando que la empresa se había negado a exhibir los libros y documentación, que le hubiesen permitido a la actora realizar la pericia correspondiente para determinar el detalle de su reclamo.

La Corte Suprema expresó la improcedencia sobre la aplicación de la ley provincial 7718, en el caso, y señaló que también debía considerarse la normativa integral, que surgía de las leyes nacionales en la materia presunción probatoria. Dijo también, que el Tribunal provincial no había considerado las notas de crédito ofrecidas como prueba por la entidad sindical.

MENOSPRECIO AL GENERAL SAN MARTIN

SANTA FE, 29 (De nuestro corresponsal).— Se está sustanciando en el juzgado de Faltas de esta ciudad una causa contra un hombre de 45 años acusado de poner un cigarrillo en la boca de un busto erigido en homenaje al general San Martín.

● DENUNCIA

El individuo, cuya identidad no fue precisada debido al secreto del sumario, habría cometido la figura delictiva de la que se le acusa en uno de los pasillos de una galería céntrica que lleva el nombre del Libertador de América y fue denunciado por el encargado del inmueble.

Interviene el juez doctor Gabriel Stornio Lanteri.

MEDICOS JAPONESES VAN AL ACONCAGUA

MENDOZA, 29 (De nuestro corresponsal).— Ya se halla en Mendoza, con la intención de escalar el Aconcagua, una nutrida expedición japonesa, integrada por 26 deportistas, 20 varones y 6 mujeres, dirigidos por el escalador nipón Makoto Hara. Este, que es médico, al igual que sus acompañantes.

El jefe de esta expedición logró llegar a la cumbre del Aconcagua en el año 1965, por la pared sur. En esta oportunidad emprenderán la ascención por la pared norte. Tras un período de aclimatación tiene proyectado iniciar la ascensión dentro de unos 10 días aproximadamente.

CONTINUA CON EXITO EL "OPERATIVO PROTECCION"

Continúa el operativo llevado a cabo por la Municipalidad de la Ciudad de Buenos Aires y la Policía Federal, denominado "Protección", destinado a realizar una evaluación que está permitiendo comprobar el mal uso de la vía pública y la falta de acatamiento a las normas generales de conducción, lo que según los expertos impide lograr una agilización y ordenamiento del tránsito vehicular en la metrópoli.

Surgió de la labor realizada, que se concretó en la avenida Leopoldo Lugones, en el tramo comprendido entre las avenidas General Paz y Sarmiento, que las infracciones más frecuentes son: circulación del tránsito pesado por los carriles de la izquierda o centro de la calzada, bloqueando al tránsito liviano. Otras infracciones comprobadas son la circulación sinuosa y a mayor velocidad que la máxima permitida, el no respeto de los carriles y sus límites de velocidad correspondientes, la detención, así como también el no efectuar la señal de giro para el cambio de carriles y el incumplimiento en la utilización de los carriles de aceleración

Se considera que con este operativo se lograrán detectar con eficiencia cuáles son las mayores fallas que evidencian en la conducción de rodados los porteños. Con los datos que se recojan se podrá saber cuáles son las causas que con mayor frecuencia producen accidentes, a veces de costos irreparables: la pérdida de vidas humanas. Prevenir ese tipo de episodios es una misión y un deber; de ahí que se luche para que nuestro país no tenga una tasa tan alta de mortalidad por ese motivo.

Subtes: Línea 'A' fue Normalizada

A partir de hoy los trenes subterráneos de la línea "A" llegan hasta la estación "Plaza de Mayo", que permanecía inhabilitada desde el 15 del corriente a raíz de un incendio que afectó los sistemas de señalización, de comunicaciones y de energía de tracción.

Hasta entonces los convoyes solo cubrían el trayecto entre las estaciones "Perú", que es la inmediatamente posterior a "Plaza de Mayo" y "Primera Junta".

La rehabilitación de la estación "Plaza de Mayo" cobra significación para el funcionamiento del servicio.

Motos 0 Km
Gilera 215 GT' 81
Kawasaki 110/440
Cuotas $ 170.000.-
ENTREGA INMEDIATA
PLANES SIN ANTICIPO
BOULOGNE
Av. Rolon 1997
Gal. Loc. 2 Fte. Est.

PAGUE MENOS
REMANENTES DE IMPORTACION
PANTALONES IMPORTADOS HOMBRES .... $ 30.000
Puro algodón, varios colores
PANTALONES IMPORTADOS JOVENCITOS... $ 30.000
Desde talle 34 - Muy Actual!
JEANS IMPORTADOS HOMBRES y JOVENCIT. $ 20.000
Corte Clásico
CAMISAS SPORT IMPORTADAS ..... $ 20.000
Puro Algodón talles 36 al 42
NUESTRA FABRICACION
AMBOS Tropicales, Alpaca, gran variedad, solapa actual ..... $ 269.000
SACOS SPORT Gran variedad ..... $ 199.000
..... y 20.000 Prendas más a bajos precios!
BACACAY 2483 - a 1 Cuadra Plaza Flores
LUNES a VIERNES 8 a 20 - SABADOS 8 a 13 hs.

Aporte Médico a las Obras Sociales

PAGAN DICIEMBRE Y AGUINALDO A LOS JUBILADOS 'AUTONOMOS'

Los jubilados de la caja de Trabajadores Autónomos percibirán desde hoy y hasta el 28 de enero próximo la mensualidad correspondiente al presente mes y a la segunda parte del sueldo anual complementario.

Con respecto al pago de los beneficiarios de las ex cajas de Trabajadores Rurales, Servicio Doméstico, Periodistas y Gráficos, Navegación y Bancaria y Seguros, se informó que comenzará el próximo viernes y finalizará el 3 de febrero.

● **POLICIA FEDERAL**

En el horario de 9 a 12, la Caja de Retiros, Jubilaciones y Pensiones de la Policía Federal pagará la segunda cuota del sueldo anual complementario. El pago se efectuará en el Banco de la Nación Argentina de la siguiente manera: **mañana** oficiales superiores y oficiales jefes, hasta comisario mayor inclusive. Los impagos podrán presentarse los días 2, 5 y 6 de enero próximo.

● **CAJA DE LA INDUSTRIA**

Los jubilados y pensionados de la Caja de la Industria podrán percibir sus haberes a partir del próximo 5 de enero.

"La Cobertura Debe Llegar al Postergado Servicio Doméstico"

La Confederación Médica de la República Argentina dio a conocer su opinión sobre algunos aspectos que, en su criterio, deben ser tenidos en cuenta para la reglamentación de la Ley 22.269 de Obras Sociales, mencionando entre ellos la necesidad de que la cobertura médica "llegue también al postergado servicio doméstico".

El dictamen de la entidad, que fue solicitado por el Instituto Nacional de Obras Sociales, considera que las prestaciones médico - asistenciales básicas que se contemplen en la reglamentación "no pueden ser otras que las insertas y aprobadas por el nomenclador nacional, aunque por acuerdo de partes podría aceptarse su superación, pero nunca su limitación o disminución".

La Confederación sostiene que deben establecerse en forma concreta y taxativa las condiciones y requisitos que deben satisfacer los trabajadores autónomos para incorporarse, con el objeto de evitar que tengan acceso a una medicina con aranceles sociales sectores de altos ingresos económicos, y "que debe adoptarse el procedimiento necesario para que la cobertura llegue también al postergado servicio doméstico".

Considera de suma importancia "que se reconozca expresamente la realidad constituida por las entidades médicas sin fines de lucro y el derecho que les cabe de inscribirse directamente en el Registro de Prestadores con la simple adjunción de sus nóminas de profesionales, el compromiso de mantenerlas debidamente actualizadas y la obligación de proporcionar todos los datos técnicos que fuere menester".

● **LAS SANCIONES**

La Confederación Médica estima que los profesionales que transgredan las normas formales que regulan su relación con la entidad médica prestadora "deben poder ser sancionados por la ley común" y que nada debe impedir que los profesionales deban inscribirse directamente como prestador y, en tal caso, asumir en forma directa las relaciones con la obra social que los contrate.

De la misma manera, los incumplimientos de las obras sociales deben ser punibles de suspensión, interrupción, paralización o negación de servicios, además de que, en los casos de mora en los pagos, las entidades médicas podrán suspender la cuenta corriente y seguir brindando sus servicios previo pago al contado por el prestatario.

La Confederación también sugiere que en el registro de entidades habilitadas sea diferenciado claramente el tratamiento a darse a las organizaciones de carácter meramente lucrativo, de las creadas para mantener o acrecentar "legítimas fuentes de trabajo para los profesionales".

Asimismo agrega que debe establecerse con toda precisión el mecanismo para que los prestadores puedan participar en la concertación de aranceles y en la confección de un listado de medicamentos de aplicación obligatoria, que permita abaratar los costos de salud.

Se logró la fórmula de Buenos Aires

Enrique Llamas de Madariaga

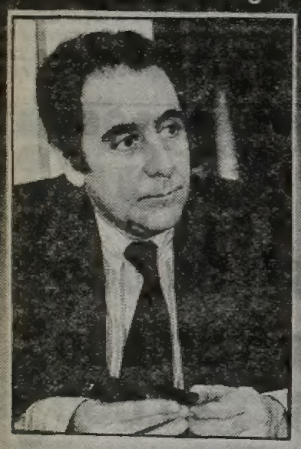

Direc. Periodística

Juan C. Altavista

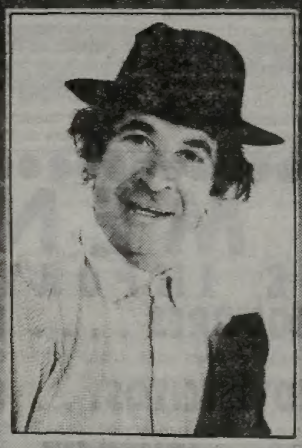

Minguito

R. González Rivero

Animación

Desde el 2 de Enero, viva la mañana al compás del Tango

BELGRANO SHOW

De lunes a viernes de 8,15 a 13 hs. LR3 Radio Belgrano, "La Radio."

Es una produccion MD MARIN DE LORENZO Y ASOCIADOS S.A. UNA IMAGEN SIN SEMEJANZA

DISTINCION A OFICIALES DE LAS FUERZAS ARMADAS

En una ceremonia presidida por los miembros de la Junta Militar, y a la que también asistieron el presidente de la Nación y los oficiales superiores de mayor antigüedad en las tres armas, fueron entregadas hoy, en el Salón Sur del Congreso Nacional, las insignias de los nuevos generales, almirantes y brigadieres recientemente ascendidos.

Esas insignias, correspondientes a las más altas jerarquías, fueron entregadas personalmente por el teniente general Leopoldo Fortunato Galtieri, por el almirante Armando Lambruschini y el brigadier general Omar Rubens Graffigna.

Poco después, al mediodía, en una ceremonia que se efectuó en el edificio "Libertad", los almirantes recibieron las réplicas del sable del almirante Guillermo Brown.

Por la noche, tanto en Ejército como en Aeronáutica están previstas ceremonias similares en los edificios "Libertador" y "Cóndor", para ser entregadas réplicas del sable corvo de San Martín y bastones de mando a los nuevos generales del Cuerpo de Comando, medallas a los del Cuerpo Profesional, y sables y medallas a los nuevos brigadieres. En esos actos, que se iniciarán a las 21, se harán presentes el teniente general Galtieri y el brigadier mayor Graffigna, respectivamente.

Con respecto al teniente general Galtieri, el Comando en Jefe del Ejército informó que está prevista su asistencia a la ceremonia en que mañana, a las 18.45, se entregarán las réplicas del sable de Güemes a los nuevos comandantes generales de Gendarmería Nacional.

● **ASUNCIONES EN LA ARMADA**

En sendas ceremonias realizadas en el edificio "Libertad", el jefe del Estado Mayor General de la Armada, vicealmirante Jorge Anaya, puso en funciones a seis titulares de otros tantos organismos de la institución naval.

La Jefatura de Logística fue asumida por el contralmirante Carlos Carpintero, y la de Operaciones y de Coordinación del Area Marítima del Atlántico Sur por el contralmirante Leopoldo Suárez del Cerro, quienes recibieron sus insignias de mando.

PROVINCIA: LIQUIDAN PENSIONES SOCIALES

LA PLATA, 29 (De nuestro corresponsal).— El Instituto de Previsión Social de la Provincia de Buenos Aires informó hoy que a raíz de un adelanto de fondos, se ha logrado una anticipada liquidación de las pensiones sociales por el mes de diciembre de 1980.

Tal realidad permitirá que esos beneficios, que generalmente se realizan a mediados de cada mes, se hagan efectivos entre hoy y mañana, en horas de la mañana, tratándose en este caso de prestaciones que el Estado efectúa por vejez, invalidez, madres con hijos menores, etcétera.

Indudablemente, semejante información será recibida con especial beneplácito, ya que llega en un momento tan especial,

CREDITOS FACILES
SIN GARANTIA • SIN ANTICIPOS
ORGANIZACION POVA
TIENDA VAZQUEZ
GUTIERREZ 100 - LLAVALLOL
(A 1 CUADRA PALMOLIVE)

MOTOS 0 KM
Nacionales e importadas
Concesionaria
Oficial Gilera
GILERA - HONDA - SUZUKI - KAWASAKI - YAMAHA
PLANES A SU ELECCION
En cuotas de
$ 120.000
Con o sin anticipo
BAKO SRL
AV. CORDOBA 4148, CAP.

EL "APOCALIPSIS" SE ESTA ACERCANDO

SANTIAGO, Chile, 29 (UPI).— Llegado los últimos días de 1980, los llamados "investigadores del futuro" se han apresurado a formular sus vaticinios respecto de lo que, según ellos, es el futuro inmediato que aguarda a la humanidad.

Ninguna de las predicciones, sin embargo, consigue llamar más la atención aquí que las pertenecientes a Carlos Muñoz Ferrada, un estudioso astrónomo que ausculta el cosmos desde un laboratorio en Villa Alemana, unos 100 kilómetros al oeste de esta capital.

Muñoz Ferrada, a quien lo incomoda que lo comparen con adivinos o pitonisos, patentizando su experiencia científica de medio siglo hizo a un tabloide local una descripción acabada de apocalípticos acontecimientos —según él— que afectarán al mundo, de aquí al año 2000.

Entre los más inquietantes de sus anuncios citó la aparición, en marzo de 1981, del "Anticristo que luchará contra el cristianismo desde sus propias trincheras", habló sobre una "perturbadora masa cósmica", que originará hecatombes y cataclismos en el planeta y mencionó una "batalla final", entre el bien y el mal, hacia fines de siglo.

El científico estima que sus observaciones están avaladas por aciertos pasados, sobre fenómenos telúricos ocurridos en distintos lugares del globo terráqueo.

El "futurólogo" afirmó que la ecuación para resolver todo lo anormal que se está presentando y que se va a presentar en el mundo, es la presencia de una masa cósmica "que está penetrando en órbita elíptica, como un cometa - planeta de 13333 años, recargado de energía".

Vaticinó que la masa sera detectada con gran confusión a fines de enero próximo, a través de telescopios electrónicos y que solo en 1986 se la verá por los ópticos.

Según Muñoz Ferrada, en los años que quedan hasta el 2000, habrá tres zonas de alta frecuencia sísmica en el planeta, qué serían la Polinesia, el norte del Mediterráneo y la costa del Pacífico.

DESAPARECIDOS: NO ES UN INVENTO ARGENTINO

Enérgica Homilía de Monseñor Kruk

SAN RAFAEL, Mendoza, 29 (De nuestro corresponsal).— El obispo de esta ciudad, monseñor León Kruk, sostuvo en una homilía de enérgico tono que "si bien es cierto que hay desaparecidos y exiliados, lamentablemente siempre los hubo en muchas partes, lo cual conspira contra la paz".

"Es un agravio a la patria y a todos los argentinos —acotó— afirmar que esto es un producto o un invento patentado por los argentinos. Es ignorar la historia o, lo que es más grave, es estar propiciando candidaturas para acrecentar el número de 'idiotas útiles'. No seamos ingenuos. También eso conspira contra la paz".

Esas apreciaciones fueron expuestas por monseñor Kruk en la homilía que pronunció durante la ceremonia central que se ofició en el obispado local en adhesión a la jornada cumplida por la Iglesia Católica en todo el mundo con el lema de "para servir a la paz respeta la libertad".

Monseñor Kruk señaló también en su mensaje que "no hay libertad cuando hombres y mujeres no tienen garantías de un empleo honesto y remunerado; cuando tantos pueblos rurales siguen sometidos a servidumbres deplorables, llámesele como se quiera a esa servidumbre, que en algunos casos podría configurar como una 'multa al que trabaja' por la cantidad de exigencias y tributos que debe oblar, hasta el paradójico caso de tener que pagar para declarar que es pobre porque ha perdido su cosecha".

"Y nada digamos —añadió— cuando a veces le pagan prácticamente con los intereses ya que a los 10 o más meses no se le indexa el precio del producto entregado".

"Donde no hay libertad no puede haber paz verdadera ni durable", señaló monseñor Kruk para agregar: "La paz es posible, puede y debe lograrse, debe ser fruto de una conquista continua, de una suma de esfuerzos renovados sin cesar".

También puntualizó que "no hay libertad cuando un país, por necesidad y por miedo, ve condicionadas sus aspiraciones por otro más poderoso y fuerte".

"En lo político —añadió— no hay libertad cuando un grupo, por mayoritario que sea, cuando a veces representa una escasa mitad, pretende identificar el bien común con los intereses de un partido que se identifica con el Estado".

"No podemos pensar solo en el comunismo en otros países —advirtió—. También la anarquía es negación de la libertad. El terrorismo político o violencias obcecadas, espontáneas y organizadas, son negación de la libertad".

La Intervención Militar en la
UNION OBRERA DE LA CONSTRUCCION DE LA REPUBLICA ARGENTINA

A través de su Secretaría de Asuntos Técnicos y Relaciones Internacionales comunica a sus afiliados y grupo familiar, la apertura de la inscripción para los cursos a realizarse durante el AÑO 1981

1- Cursos que se dictarán en Centros de Capacitación U.O.C.R.A. y/o del C.O.N.E.T. (Convenio UOCRA-CONET).

A- Destinados a afiliados:
- Perfeccionamiento para obreros de la construcción
- Albañil Mampostero
- Armador Losa Cerámica - Carpintero Armador
- Azulejista
- Electricista Instalador
- Electrisista de Planta
- Soldador por Arco y Oxiacetilénico
- Plomería

B- Destinados a afiliados y su grupo familiar
- Auxiliar Contable
- Mecanografía - Dactilografía
- Cuenta Correntista
- Auxiliar de Escritorio
- Liquidación de Sueldos y Jornales
- Modista
- Camisería
- Cosmetología
- Costura Industrial
- Tejidos a Máquina y manuales

C- Opcionales para afiliados y/o hijos de afiliados
- Tornería
- Electricidad del Automóvil
- Fresador
- Rectificación de Motores
- Carburación y Encendido
- Ajustador de Banco

2- Centro Educativo a Nivel Secundario Nº 95 - México 4050 Capital (convenio UOCRA - DINEA) - Inscripción para cursar el primer año del ciclo para PERITO COMERCIAL ESPECIALIZADO EN ADMINISTRACION DE EMPRESAS, los interesados deben acreditar estudios primarios completos y contar con una edad mínima de 18 años cumplidos al 9 de Marzo de 1981 y ser afiliados a UOCRA, empleados y/o hijos de afiliados.

PERIODO DE INSCRIPCION: Del 2 de Enero de 1981 al 6 de Marzo de 1981.

LUGAR DE INSCRIPCION: Dpto. de Informaciones y Estadísticas (Div. Cultural) Rawson 42 - 10º piso - Capital. Horario de 9 a 17.30 hs. y Río IV 1993 - Capital de 14 a 22 hs. E.N.E.T. Nº 43.

FECHA DE INICIACION: 9 de Marzo de 1981 a las 18.30 hs.

TITULOS: En todos los casos se entregarán certificados habilitantes expedidos por el Ministerio de Educación a través del Consejo Nacional de Educación Técnica (CONET) y de la Dirección Nacional de Educación del Adulto (DINEA).

NOTA: Los cursos totalmente gratuitos, incluyéndose en los descansos (recreos) un refrigerio al alumnado en los Centros de Capacitación propios de U.O.C.R.A.

ANULAN FALLO DE JUEZ CONTRA COOPERATIVISTAS

PARANA, 29 (De nuestro corresponsal).— La Cámara Federal en lo Criminal de Paraná decretó "en mérito de los graves vicios de forma, la insuficiencia de fundamentación y omisión total de la prueba de descargo, que lo tornaban ineficaz como pronunciamiento judicial", la nulidad del auto de prisión preventiva dictado por el juez Federal de esta ciudad, doctor Jorge Enriquez, contra el ex gerente de la Cooperativa Agrícola Ganadera Rosario del Tala Ltda., José Luis Paoloni y varios miembros del consejo de administración de la entidad.

A los cooperativistas se les seguía causa, ante el citado magistrado, por presunta infracción a los artículos 6 y 7 de la Ley 20.840 (Subversión Económica).

Paoloni, que en virtud del auto anulado, se hallaba detenido, recobró inmediatamente la libertad.

MOTOS 0 KM
Gilera 215 GT' 81
Kawasaki 110/440
Cuotas $ 170.000.-
ENTREGA INMEDIATA
PLANES SIN ANTICIPO
LINIERS
Rivadavia 11818-1
2 Cdras. Estación

ahora es el turno del impuesto sobre los ingresos brutos

categoría "A": su pago vence
el 5 de enero de 1981
11º ANTICIPO - AÑO 1980 - NOVIEMBRE

- Grandes Contribuyentes: aquéllos cuyos ingresos totales durante el año 1979 hayan superado los $ 1.500.000.000.
- Locales de albergue transitorio.
- Contribuyentes que liquiden bajo el régimen del Convenio Multilateral, aun cuando sus ingresos no hayan superado los $ 1.500.000.000.

¿dónde debe pagar?

- GRANDES CONTRIBUYENTES Y LOCALES DE ALBERGUE TRANSITORIO:
  en el Banco de la Ciudad de Buenos Aires, Casa Matriz y Sucursales, de 10 a 16. En la Sucursal Nº 6, de 8 a 16.
- CONTRIBUYENTES COMPRENDIDOS POR EL CONVENIO MULTILATERAL:
  en el Banco oficial de la jurisdicción donde hayan constituido "sede única" a los efectos del pago.
  Cuando la sede seleccionada fuera Capital Federal, el pago deberá efectuarse exclusivamente en el Banco de la Ciudad de Buenos Aires, Casa Matriz y Sucursales.
- CONSULTAS, INFORMES Y RETIRO DE FORMULARIOS:
  en la Dirección General de Rentas, Viamonte 900, planta baja, sector "A", de 7.15 a 13.
- PAGO POR CORRESPONDENCIA:
  se encuentra vigente para los Grandes Contribuyentes y Locales de albergue transitorio, y únicamente para los pagos en término. Deberá remitir junto con la boleta de pago debidamente confeccionada, cheque a favor de la "Municipalidad de la Ciudad de Buenos Aires - no a la orden", a Casilla de Correo Nº 628 ó 638, Correo Central 1000.
  A vuelta de correo recibirá el comprobante de pago.

SEÑOR CONTRIBUYENTE, no espere hasta último momento para efectuar su pago. Así evitará las colas, y ganará comodidad y tiempo.

SE ADVIERTE A LA POBLACION QUE LA MUNICIPALIDAD NO REALIZA COBROS A DOMICILIO.

Municipalidad de la Ciudad de Buenos Aires

Joven abuela es mama de trillizos. Alcira Salgados de Alvarez y "flia".

¡TRILLIZOS!

Abuela "Feliz", Protagonista del "Batacazo"

MAR DEL PLATA, 29 (De nuestro corresponsal).— Una madre —que es abuela a los 39 años de edad— tuvo trillizos en una clínica de esta ciudad.

El hecho se registró en la clínica Cruz Azul y fue protagonista Alcira Salgado, argentina de 39 años, unida en matrimonio con Hubert Alvarez, argentino de 49 años, afincados en Mar del Plata desde hace treinta años.

La mujer tuvo tres varones, que pesaban 2.600 kilos el primero, 2.640 el segundo y 2.200 el último, cifras que fueron consideradas "normales" por los médicos que atendieron el parto.

El matrimonio ya cuenta con otros cuatro varones de distintas edades, por lo cual uno de los tres niños que llegaron al mundo durante la madrugada será ahijado del Presidente de la Nación.

Según los médicos que atendieron el triple alumbramiento, "el parto tuvo un desarrollo absolutamente normal. Fue practicado con cesárea y su duración no demandó más de 45 minutos. El tercer niño nació a la 1.26".

El matrimonio Alvarez, de ascendencia española, contaba con cuatro hijos mayores, que hoy tienen 25, 21, 17 y 10 años.

Las características de procreación aparentemente ya son "naturales", según afirmó Hubert Alvarez al ser notificado de la novedad. Explicó que "mi hijo mayor, de 25 años, cuenta en su matrimonio con cuatro niños, de 7, 4, 2 años y el último de seis meses; todos son felices", expresó.

Pocas horas después del múltiple alumbramiento, Alcira Alvarez, la feliz mamá, aparte de exteriorizar un amplio orgullo, compartía con toda su familia la alegría de los niños, que se llamarán Pablo Darío, Gastón Alejandro y, el tercero, Walter Hugo.

En breves declaraciones la señora Alvarez, oriunda de Tandil, dijo que "su madre, su abuela y su bisabuela también concibieron alumbramientos múltiples, teniendo mellizos".

¡EL FIN DE SEMANA: UNA BARBARIDAD!

Mardel se Vistió de Temporada

MAR DEL PLATA, 29 (De nuestro corresponsal).— "Feliz" como nunca, esta ciudad vivió plenamente el último fin de semana, alargado placenteramente por el feriado de las fiestas navideñas, que permitió extender a cinco días la típica "escapadita" de los viernes.

Fue así como la temporada veraniega "estalló" con todo su esplendor y playas, calles, restaurantes y espectáculos recibieron el aporte de centenares de miles de turistas que no vacilaron en derrochar sus energías "para reponer energías".

La estadística dejó relegada la fría indicación numérica, porque no fue necesario recurrir a las cifras para comprender que en la ciudad no cabía un alfiler. A Mardel viajó el país...

La ciudad, preparada para cualquier tipo de eventualidad, soportó estoicamente la tormenta sabatina, y lo que en otra parte pudo ser causa de penurias y pesares aquí fue utilizado como pretexto para cambiar de rumbo pero no de intenciones. Todo el mundo se divirtió con la complicidad de una lluvia hecha a la medida de los cines, teatros, boliches y galerías.

Tampoco el éxodo del lunes al amanecer hizo mella en el aluvión turístico; muchos fueron los que volvieron a sus lugares de origen, pero también fue importante el número de los que decidieron despedir el año en la zona atlántica.

Las cifras obtenidas a través de la policía caminera y de las empresas de transporte son más que elocuentes: alrededor de 45.000 personas ingresaron a esta ciudad y sus zonas adyacentes.

Solo por la Ruta Nacional Nº 2 arribaron más de 2.000 automóviles particulares con un total de 9.000 personas y 130 micros de larga distancia con 5.000 pasajeros.

Por otra parte, controles parciales por la ruta 11 determinaron el ingreso de 250 automóviles con 1.100 personas y 45 micros con 950 viajeros; mientras que por la ruta 226 hicieron su arribo 1.230 vehículos livianos con 4.450 personas y 20 micros de larga distancia con 460 pasajeros.

Estas cifras se ven notablemente incrementadas con aquellos que llegaron en trenes y aviones a las estaciones Norte y Camet.

● ADVERTENCIA DE PREFECTURA

La Prefectura Naval Argentina, con asiento en esta ciudad, dio a conocer un comunicado en el que se advierte a deportistas y bañistas sobre las condiciones que deben reunir los distintos elementos flotantes a los efectos de evitar inconvenientes y emergencias.

Las recomendaciones incluyen normas para la matriculación y habilitación de embarcaciones y tripulantes, haciendo especial hincapié en las multas que se aplicarán a los infractores, que pueden oscilar entre 25.000 y un millón de pesos y la prohibición de navegar.

● DIFICULTADES

Aunque fueron detectadas la semana pasada, aún hoy continúan las anomalías en el expendio automático de pasajes en las oficinas que la empresa Ferrocarriles Argentinos tiene en la zona céntrica de esta ciudad.

Según trascendiera, un desperfecto originado en el cable coaxil que une esa dependencia con la central local de la Empresa Nacional de Teléfonos (ENTel) motivó la suspensión de la venta de pasajes.

● NECOCHEA CON TODO

NECOCHEA, 20 (De nuestro corresponsal).— Miles de personas se han dado cita en esta ciudad, en lo que promete ser un brillante comienzo de temporada. La afluencia turística se vio incrementada por la cercanía de las fiestas de fin de año, hecho que prácticamente colmó la capacidad de alojamiento en esta localidad.

Pese a que el sábado pasado el tiempo no permitió la actividad en las playas, éstas se vieron colmadas durante el día de ayer y la mañana de hoy.

POR CULPA DE INFLACION EL ACONCAGUA ES MUY CARO

MENDOZA, 29 (De nuestro corresponsal).— El vicepresidente de la Asociación Argentina de Actividades de Montaña (AMAM), Luis Parra, aseguró que esta temporada habrá menos expediciones extranjeras que intentarán escalar el Aconcagua y sostuvo que la causa principal es de índole económica, porque "resulta muy caro" permanecer en la Argentina.

El dirigente explicó que, sin embargo, en enero escalarán el monte grupos de Alemania Occidental, Venezuela, Japón, Suiza, Colombia, Austria, Yugoslavia, Francia, Inglaterra y Chile, además de dos o tres comisiones civiles de Mendoza.

Una de las expediciones que llegará a esta capital estará dirigida por Makoto Hara, médico del hospital de Nagoya, Japón, que en 1966 hizo una de las proezas de mayor trascendencia en el Aconcagua, al subir por la peligrosa vertiente sur.

Entre tanto, esta mañana inició la aproximación a Plaza de Mulas —campo base del sector norte del Aconcagua— una patrulla italiana que permanecerá en esa zona hasta el 7 de enero.

es editorial sarmiento s.a.

VENDE

2 Linotipos mod. 8
1 Máq. Fundidora de metales no ferrosos marca Nolan
1 APL

Juegos de matrices p/linotipo y APL y cortadoras manual de líneas.

Ver de lunes a viernes de 10 a 18 hs. en:

JUAN DE GARAY 140
(1063) CAPITAL FEDERAL

Mundo Insólito

● MONSTRUO DE NAVIDAD

NUEVA YORK, (UPI). — El día siguiente a la Navidad es malo para interpretar el papel de un monstruo, pero eso es lo que le pasó a David Dukes en la producción de Broadway de "Frankenstein".

Dukes reemplaza a William Converse Roberts.

Se trata de la primera producción moderna de Broadway basada en la novela de Mary Shelley.

Como dato al margen, vale la pena recordar que el nombre de pila de Frankenstein es Víctor.

● WASHINGTON CRUZO EL RIO

WASHINGTON, (UPI). — Este año Jorge Washington cruzó el río Delaware por un puente, no por agua.

Por primera vez en 28 años, el grupo que representa el cruce del Delaware de la Navidad de 1776, no pudo usar embarcaciones.

Las lanchas que iban a usar estaban encajadas en 15 centímetros de hielo y el nivel del río había bajado excesivamente.

El papel de Washington estuvo a cargo de John B.Kelly, hermano de la princesa Grace, de Mónaco.

● 5.000 BIZCOCHOS

UNION CITY, Estados Unidos, (UPI).— Cualquiera puede cocinar bizcochos, pero Henrietta Froehlic cocinó 5.000.

"Nette" Froehlic, de 75 años, repitió esa marca este año para 270 presos en la cárcel del condado de Unión, Nueva Jersey.

El alguacil Ralph Froehlic dijo que los presos hablaron poco, pero "no hacía falta. El silencio era más expresivo que las palabras".

● BOMBEROS SIN TRABAJO

BRISBANE, Estados Unidos, (UPI). — Las bombas de incendio recorrieron las calles de Brisbane, California, pero esta vez no fue una señal de tragedia.

Los bomberos recorrieron la ciudad durante el día de Navidad, cantando temas alegóricos.

"Normalmente, cuando ellos pasan uno piensa que está ocurriendo una desgracia", comentó la vecina Andrea Smith.

EL TURISMO NO "PASARA" ESTE AÑO POR PARAGUAY

ASUNCION, 29 (Saporiti).— Varias medidas tomadas tanto en Paraguay como en la Argentina y en Brasil hicieron que el turismo se resintiera considerablemente desde julio pasado en este país, de acuerdo con un informe de fuentes oficiales.

En julio, la Argentina dispuso restringir la entrada de productos importados a tan solo 150 dólares por persona, imponiendo una lista de productos determinados por una larga suerte de aranceles aduaneros, lo que produjo una disminución de los turistas que habitualmente compran en este país.

Un hecho accidental, la muerte del ex presidente de Nicaragua, asesinado aquí por elementos terroristas el 17 de setiembre pasado en horas de la mañana, provocó el cierre total de las fronteras.

El episodio "Anastasio Somoza" derivó en la expulsión de diversos grupos de extranjeros y produjo serios inconvenientes para el ingreso al país, sin mayores problemas hasta ese momento.

Por otra parte, la devaluación del cruzeiro en Brasil, que tuvo lugar en esa época, hizo que los precios en ese país quedaran en ventaja con respecto a los de Paraguay.

Esos accidentes provocaron una merma de un 40% en cuanto a la presencia de turistas, que también fueron "ahuyentados", dice la fuente, por los constantes aumentos del combustibles, que hicieron restringir sus viajes a sectores de las capas sociales medias.

Según cifras estadísticas en los meses de octubre y noviembre hubo una disminución del turismo del 39 y el 19% respectivamente en relación con los mismos meses de 1979.

Una de las características de la afluencia turística a este país es la poca permanencia de los visitantes, que a veces vienen por dos o tres días para hacer compras en esta capital, y particularmente en Encarnación o ciudad Presidente Stroessner, ambos lugares fronterizos con la Argentina y Brasil respectivamente.

MOTOS 0 KM
Gilera 215 GT 81
Kawasaki 110/440
Cuotas $ 170.000
ENTREGA INMEDIATA
PLANES SIN ANTICIPO
LANUS
H. Yrigoyen 4852
2 Cdras. Est.
LA PLATA
Calle 42 Nº 496
1 Cra. Terminal

"AGONIA" DE BODEGUEROS

Decisiva Reunión Trata de Encontrar Salida a Profunda Crisis

MENDOZA, 29 (De nuestro corresponsal).— "Este es el último intento, la última oportunidad que tenemos, ante los síntomas de gravedad que presenta la industria vitivinícola, para evitar la quiebra de nuestra economía". Así se expresó el presidente del Centro de Bodegueros de Mendoza, Adriano Senetiner, al comentar la convocatoria formulada por el ministro de Economía de la provincia a los principales empresarios bodegueros.

El contador Martín Horacio Deval invitó al presidente de Giol, al interventor en el Grupo Greco, a los presidentes de la Asociación de Empresarios Vitivinícolas y del Centro de Bodegueros, y a los titulares de las grandes bodegas como Peñaflor, Catena, López, Gargantini, Rossi, Falasco y otras, para concertar una acción conjunta que revierta la tendencia bajista de los precios del vino, a una reunión a realizarse el próximo lunes 29 a las 17.

Cabe recordar que hace unos días un conocido financista mendocino, Leandro Flamarique, dijo: "si no se aumenta el precio del vino, otorgar créditos, préstamos o descuentos a los productores vitivinícolas es fijar fecha de agonía". El arzobispo de Mendoza aseguró hace unos días que "sufrió cierta decepción al encontrarse con un conocimiento muy pobre de la situación de Mendoza" al conversar con un miembro del equipo económico nacional, el que, dijo monseñor Cándido Rubiolo, "obra con gran frialdad ante los problemas que aquejan a la provincia", y manifestó su temor de "encontrar un callejón sin salida, en donde realmente en vez de encontrar una solución, simplemente nos convirtamos en una fuente de conflictos cada vez más serios".

También el Partido Demócrata, en un documento calificado por los observadores como lo "más crítico, realista y objetivo" que se haya escrito sobre la economía mendocina en los últimos 30 años, puso de manifiesto los peligros de una quiebra total de la economía regional.

Es que los grandes bodegueros están pagando precios irrisorios al productor y obteniendo, según se estima, ganancias siderales. Hay contratos de compra-venta que oscilan entre los 190 y 250 pesos el litro, y el consumidor paga de $ 2.800 a 3.000 el litro.

Directivos de los bancos oficiales provinciales —Mendoza y Previsión Social— y de los privados BUCI, Regional de Cuyo, Agrario y Crédito de Cuyo también señalaron al ministro de Economía que en las actuales condiciones es imposible otorgar créditos al pequeño y mediano productor.

También se ha comprobado el resurgimiento de "fraccionadores golondrinas" que llegan a Mendoza con numerosos camiones-tanques y pagando al contado precios irrisorios —$ 190 a $ 210 el litro— abusándose de las necesidades financieras del productor con lo que obtienen sumas fabulosas, pues entregan el vino al minorista a cotizaciones que van de los $ 1.500 a los $ 1.800 el litro, para venderlo a $ 3.000 "

Economistas de los diversos sectores, políticos y productores así como funcionarios del gobierno provincial, entienden que Mendoza está al borde de la quiebra. Si no se logran soluciones, una de ellas aumentar el precio del vino en el mercado de traslado, se producirá en pocos meses, tal vez a partir de febrero o marzo, una cantidad muy numerosa de quiebras, se caerá en la cesación de pagos en los diversos sectores y se producirá una desocupación masiva.

MODIFICAN LOS ESTACIONAMIENTOS

Muchos vecinos de esta Capital habrán advertido el señalamiento que se ha efectuado últimamente en diversas calles, donde en muchos casos la parte indicativa de los postes permanece aún cubierta. Estas señales indicarán a los conductores de vehículos la forma de cumplir el estacionamiento en forma alternada, que debe efectuarse a partir de este viernes. Esta forma de estacionar los automotores de manera alternada fue adoptada por las autoridades municiaples a sugerencia de los encargados de la limpieza en esta metrópoli, que tenían serios inconvenientes para las tareas correspondientes debido al obstáculo que significa ese estacionamiento, para las máquinas utilizadas en la limpieza.

Se ha resuelto que los dueños de los vehículos que no acaten las indicaciones, para las cuales se han colocado esos postes, serán penados con una multa equivalente al valor monetario de cien litros de nafta común, pago que será exigido en forma perentoria.

Municipalidad de Vicente López

AVISO A LOS PROPIETARIOS FRENTISTAS

REGISTRO DE OPOSICIONES

OBRA:

Pavimentación N°3 de calles y/o bocacalles de tierra del Partido comprendida por las calles: Carlos Gardel e/Francisco Beiró y Valle Grande; Carlos Gardel e/Valle Grande y Coronel Uzal; Valle Grande e/ Debenedetti y Carlos Gardel; Valle Grande e/Carlos Gardel y Cap. Justo C.Bermúdez; Bocacalle Valle Grande y Carlos Gardel; Int. Amaro Avalos e/Rubén Darío y Ricardo Gutiérrez; Int. Amaro Avalos e/Ricardo Gutierrez y Carlos Guido Spano; Bocacalle Int. A.Avalos y Ricardo Gutiérrez; Agüero esq. Ugarte y Entre Ríos; Agüero esq. Rubén Darío y Entre Ríos; Bocacalle Agüero y Rubén Darío; Bocacalle Agüero y Entre Ríos; Entre Ríos esq. Agüero e Int. A.Avalos; Bocacalle P.I de la Rivera y F.C Rodríguez; Bocacalle F.C.Rodríguez y Ambrosetti; Bocacalle F.C Rodríguez y Zapala; F.C.Rodríguez esq. P.I de la Rivera y Ambrosetti; F.C.Rodríguez e/Ambrosetti y Zapala; Zapala esq. F.C. Rodríguez y Primera Junta; Ambrosetti esq. Primera Junta y F.C Rodríguez; Ambrosetti esq. F.C Rodríguez e Israel; Ambrosetti esq. Israel y B.Ader; Bocacalle Israel y Ambrosetti; expediente N° 4119-11272/80.

SISTEMA:

Sección III, cap. II de la Ordenanza General N° 165/73 mediante Licitación Pública, absorbiendo la Municipalidad el (50 %) cincuenta por ciento del costo total de la obra, quedando el (50 %) cincuenta por ciento restante a cargo de los propietarios y/o poseedores a título de dueño de las parcelas con frente a la obra y de las parcelas ubicadas en las calles transversales que conforme a las disposiciones vigentes deban participar en el pago de las bocacalles. En este último paso se encuentran afectados los inmuebles existentes en los primeros sesenta metros (60 mts.)

PLAZO:

A partir del 5 de enero de 1981 se abrirá en la Dirección de Obras Públicas (Departamento de Pavimentación y Desagües) y por el término de diez (10) días hábiles el Registro de Oposiciones de la obra de referencia. Los vecinos que deseen expresar su disconformidad con la ejecución de la obra deberán presentarse en la Dirección de Obras Públicas (Departamento de Pavimentación y Desagües). Av. Maipú 2609 - 2° Piso - Olivos, con Documento de Identidad y comprobante de domicilio sin excepción.

CARA O CRUZ

Sobrino Aranda: Atentos a la Economía de 1981

ROSARIO, 29 (De nuestro corresponsal).— El titular del Centro de Estudios para una Democracia Social (CEDES), línea interna del peronismo, y ex diputado nacional por el Partido Justicialista, doctor Luis Sobrino Aranda, dijo que "1981 será un año político, pero en todo su transcurso la atención de los argentinos va a estar puesta en el 'cara o cruz' sobre si el futuro presidente, el general Roberto Eduardo Viola, rectifica o no la política económica".

El doctor Sobrino Aranda, durante una entrevista, destacó que "para el año próximo, indiscutiblemente, María Estela Martínez de Perón estará libre".

Tras aclarar que "los que hemos disentido con ella también lo hemos hecho con quienes la detuvieron", acotó que ésta situación va a exigir al peronismo la necesidad de una organización y de un método, "ya que sin lugar a duda —dijo— éste es el movimiento mayoritario y debe actualizarse".

Posteriormente, el dirigente político afirmó que "si el peronismo no se agiutina y se organiza con un método válido para la actualidad, el problema de fondo no va a ser solo para el peronismo mismo, sino también para todos los argentinos, dado que nuestro movimiento, en forma bien estructurada, va a ser la mejor defensa contra el marxismo en la República Argentina".

"Para darse cuenta de esto, solo basta mirar el mapa de Latinoamérica —agregó—. Allí veremos que el Partido Comunista o los socialistas son gravitantes en varios países, mientras que no lo son en el nuestro en virtud de la existencia del peronismo".

Finalmente, al referirse a la actividad política de esa línea interna del peronismo, el doctor Sobrino Aranda dijo que "el CEDES, que tiene concomitancias internacionales bien claras, en lo interno viene creciendo buscando que en el momento decisivo de la lucha interna podamos ofrecer un aspecto de unidad".

RURALISTAS PIDEN PAGO EN CUOTAS

ROSARIO, 29 (De nuestro corresponsal).— La Confederación de Asociaciones Rurales de la Zona Rosafé (CARZOR) solicitó que los pagos del impuesto inmobiliario para 1981 "se apliquen en cuatro cuotas con vencimiento en mayo, julio, setiembre y diciembre, coincidiendo con las cosechas de maíz, soja, sorgo, trigo y lino".

Tras una entrevista de su presidente, José Alberto Maull, con el ministro de Economía de Santa Fe, Rolando Facio, la entidad recordó su pedido anterior de participar "en la elaboración del aspecto fiscal, específicamente sobre el impuesto inmobiliario para 1981".

A través de un comunicado, CARZOR señaló la necesidad de que el secotr rural no afronte "cargas fiscales que están por encima de sus posibilidades" e indicó que "el gobierno de la Nación reduce impuestos al agro consciente de que el productor rural está atravesando una pésima situación económico-financiera".

VERANO 13

VERANO

VERANO 13

HOY

20 hs.

Presentación:

El Hombre Géminis.

Fue atrapado por una explosión nuclear: su cuerpo es inmaterial. Conozca sus extraños poderes, en un filme de vertiginosa acción.

22 hs.

Estreno:

Locura de Verano.

La epoca del rock en un filme de GEORGE LUCAS (director de "La Guerra de las Galaxias") y FRANCIS FORD COPPOLA (realizador de "El Padrino").

El Mundo del Espectáculo.

13 CANAL

BEAGLE: ETAPA DECISIVA

Viaje de Moncayo al Vaticano Para Solicitar más Precisiones

Con el viaje del embajador **Guillermo Moncayo** y del general (RE) **Ricardo Etcheverry Boneo** a la sede vaticana, **se abre una nueva etapa, posiblemente la decisiva, en el pleito fronterizo austral argentino - chileno** que tiene como mediador al Papa **Juan Pablo II.** Ambos representantes del gobierno argentino tienen como misión, según se pudo saber en fuentes fidedignas, entregar al cardenal **Antonio Samoré** una comunicación previa a la respuesta definitiva que en su momento harán llegar las máximas autoridades de nuestro país.

De acuerdo con las versiones recogidas en la Cancillería, la nota que llevan los integrantes de la comisión negociadora argentina al Vaticano tendría por objeto comunicar al Santo Padre que su propuesta es estudiada detenidamente, lo que hace necesarias algunas ampliaciones aclaratorias de las fórmulas tendientes a solucionar en forma definitiva el conflicto en la zona austral e insinuar, al mismo tiempo, la necesidad de prorrogar hasta después del 8 de enero la entrega de una respuesta definitiva, precisamente en virtud de que para su elaboración se hacen imprescindibles las aclaraciones que ahora se solicitan.

Las versiones registradas en las últimas horas indican también que los representantes argentinos, embajador **Moncayo** y general (RE) **Etcheverry Boneo**, no tienen previsto retornar a Buenos Aires inmediatamente después de haber puesto en manos del representante papal el documento aludido, lo cual hace presumir que podrían quedarse en Roma hasta que el Sumo Pontífice les haga llegar una respuesta a los requerimientos argentinos de una mayor precisión para la propuesta oportunamente formulada por el Papa **Juan Pablo II.**

Se estima en los medios responsables que serían numerosos los puntos de la propuesta papal sobre los que se requerirían precisiones. Algunos de ellos, se asegura, tienen relación con los referidos a las explotaciones compartidas. Las autoridades argentinas, como se sabe, han actuado con suma cautela y un cerrado hermetismo, lo que ha dado lugar a múltiples versiones y hace descontar a los observadores que el documento papal es muy complejo.

Como se recordará, el ministro de Relaciones Exteriores y Culto, brigadier mayor (RE) **Carlos Washington Pastor**, puso en manos del presidente de la Nación, teniente general (RE) **Jorge Rafael Videla**, la propuesta de Su Santidad el 13 de diciembre. Desde entonces los integrantes del Comité Militar se reunieron en tres ocasiones para analizarla, siempre dentro de un silencio que ha generado toda clase de especulaciones al respecto.

AGASAJO A PIO LAGHI

La Cancillería agasajará esta noche, a partir de las 21, al nuncio apostólico monseñor **Pio Laghi**, con motivo de su próximo viaje a los Estados Unidos de Norteamérica para ocupar la representación papal en ese país. La reunión se llevará a cabo en el Palacio San Martín y será presidida por el ministro **Carlos Washington Pastor**, informándose que han sido invitadas autoridades nacionales y de las Fuerzas Armadas junto con representantes del cuerpo diplomático acreditado en nuestro país.

Chile: Silencio en Torno de la Propuesta Vaticana

SANTIAGO, Chile, 29 (ANSA).— Nuevamente se impuso el silencio en esta capital en torno del curso de la mediación papal en el litigio fronterizo chileno - argentino: ni las autoridades de gobierno, ni quienes participan en el estudio de la proposición papal, ni tampoco los medios de comunicación formularon comentario alguno en torno del delicado tema.

Solo se recordó el litigio fronterizo chileno - argentino a raíz de la renuncia masiva del gabinete del presidente, general Augusto Pinochet, señalándose que con seguridad el canciller René Rojas será confirmado en su cargo.

Se estima que cuando la mediación papal esté en su momento culminante el general Pinochet optará por mantener a Rojas como encargado de las relaciones exteriores de su gobierno. Además René Rojas mantiene buenos vínculos con la Argentina, donde fue anteriormente embajador chileno, y con la Santa Sede, donde desempeñó igual cargo durante la presidencia del socialista Salvador Allende.

La prensa destacó la convocatoria efectuada en Mendoza, Argentina, a varios contingentes de ciudadanos. "El Mercurio", por ejemplo, destinó su portada para señalar: "Convocado contingente en Mendoza". Y agregó en la bajada de título que "a diferencia de otros años en que solo se convocaba a una clase esta vez el llamamiento es para siete".

"AÑO BASTANTE DIFICIL"

El secretario de Estado de Desarrollo Industrial declaró que **"este fue un año relativamente difícil**, en el que se dieron dos circunstancias: **la desaceleración de la tasa de inflación, y simultáneamente, un gran cambio en el sistema arancelario y el de la apertura que coincide con el otro tema"**, dijo.

El licenciado Alberto Grimoldi, en un reportaje concedido al programa "Nuevo Día" de radio Mitre, añadió que "hay un cambio de autoridades en materia económica y política, y en estos casos siempre hay una enorme cantidad de gente que sale a la palestra con críticas, en muchos casos infundadas, con el ánimo de tomar posiciones con el nuevo gobierno".

"Eso está en la naturaleza humana —dijo también—. Pero creo que en la Argentina lo hacemos de un modo tal que tendemos a tirar por la borda lo bueno y lo malo de todo el pasado".

Refiriéndose a las críticas recibidas de parte de industriales patagónicos, expresó que "es un tema de la Justicia y creo realmente que las palabras empleadas son como para eso. En cuanto a los hechos, no son ciertos. A lo largo de este año ha habido bastante movimiento en materia de promoción industrial; la cantidad de proyectos debe ser record".

Agua y Energía se Federaliza

El presidente de Agua y Energía Eléctrica, Aníbal Blanco, viajó hoy a Mendoza para formalizar el traspaso a esa provincia de los servicios locales de la empresa a su cargo.

En declaraciones radiofónicas formuladas antes de partir, Blanco precisó que después de Mendoza solamente falta formalizar la provincialización de Agua y Energía en seis estados federales.

UN INFORME DE SIGWALD

CORDOBA, 29 (De nuestro corresponsal).— El próximo 5 de enero iniciaría su período anual de vacaciones el gobernador de la provincia. En medios oficiales se aventuró que el general de brigada (R) Adolfo Sigwald, se tomaría unos días de descanso en el primer mes del año, ante la intensa actividad que se operaría desde el comienzo mismo del mes de febrero.

● LA CONFIRMACION

Esa intensificación de las labores, nada tendría que ver con la confirmación o no del actual gobernador en su cargo.

Se apuntaba al respecto, que de no ser ratificado por el futuro presidente, de igual modo el general Sigwald deberá trabajar en la elaboración de un amplio informe sobre el estado que presenta Córdoba a quien asuma en marzo - abril de 1981.

● UNA DELICADA TAREA

Lo contrario, es decir la continuación en sus funciones, significará también otra delicada tarea. Esta no es otra, que la de planificar la labor a desarrollar y seguramente la no descartada posibilidad de operar importantes cambios en su principal equipo de colaboradores. Claro que ello, por ahora, no está nada más que en el terreno de las especulaciones.

MUNICIPALIDAD DE
ALMIRANTE BROWN

Tasa por Alumbrado, Limpieza y Conservación de la Vía Pública

ANTICIPO 1981

Vencimiento:
Partidas impares: 20 de Febrero de 1981
Partidas pares: 27 de Febrero de 1981
Se comienza a percibir recién a partir del 2 de Enero de 1981

Lugares de pago:
BANCO DE LA PROVINCIA DE BS.AS.: Sucursales ubicadas dentro del Partido
BANCO DE LA CIUDAD DE BS.AS.: Sucursales Nº 6 Esmeralda 638 y Nº 12 Pasaje Carabelas entre Cangallo y Sarmiento ambas de Capital Federal.
BANCO PATRICIOS: Todas sus Sucursales.
BANCO CREDICOOP: Sucursales de Capital y Gran Bs. As.
CAJA NACIONAL DE AHORRO Y SEGURO: Transferencia automática.

Cte. Hugo Aresca
Intendente Municipal

Pidiendo Plata Prestada Somos Primeros

PARIS, 29 (AFP).— La Argentina y México, con 3.800 millones de dólares cada uno, fueron en 1980 los principales prestatarios de dinero en el mundo de los bancos europeos, seguidos por Brasil, con 2.300 millones de dólares.

● MAS CREDITOS

Durante el primer semestre de 1980, los créditos netos otorgados por los bancos de los países europeos aumentaron considerablemente, principalmente los países de América del Sur, según las estadísticas del Banco de Crédito Internacional (BRI), de Basilea.

En total los créditos otorgados por los bancos europeos progresaron de 22.700 millones de dólares (6,2%) o sea un ritmo nominal igual al del primer semestre de 1979, para llegar a 386.400 millones de dólares, según estadísticas del Banco de Crédito Internacional de Basilea. Sin embargo, para la totalidad del año 1980, los nuevos préstamos no llegarán al volumen registrado en 1979, sobre todo si se tiene en cuenta la inflación, señaló el BRI.

EE.UU.: TRAGICO SALDO NAVIDEÑO

NUEVA YORK, 29 (AP).— El saldo de muertes en Estados Unidos en accidentes de tránsito durante los cuatro días festivos de Navidad llegó a 417 en momentos en que el estado del tiempo, que causó buena parte de esos accidentes, mejoraba en toda la nación, se informó aquí. Las autoridades de seguridad vial habían estimado entre 650 y 750 el número de muertes desde las 18 horas del miércoles y la medianoche del domingo. En el mismo período del año pasado, el saldo de muertos fue de 718. Las autoridades dijeron que a esta altura del año en cuatro días no festivos podrían esperarse 670 muertes en accidentes de tránsito.

Viviendas "EDEN"

HABITACION, COCINA Y PORCH
• L. de ZAMORA, Cosquín 2620 L. Noria
• PACHECO, H. Yrigoyen 789
• CAMPANA, Rivadavia Nº 1, Fte. Estación
• BELLA VISTA, Ruta 8 esq. Pardo
• LANUS O., Av. San Martín 1901

PEQUEÑO ANTICIPO Y CUOTAS DE $99.120

Vea fabricar y evite intermediarios ahorrándose la diferencia

Desde: $640.000
CREDITOS
todos los estilos

FABRICA DE MUEBLES
INDEPENDENCIA
3545 INDEPENDENCIA 3545

LUNES A SABADO DE 8 A 20 HS.
DOMINGOS DE 15 A 20 HS.

ENVIOS A TODO EL PAIS
NO CERRAMOS POR VACACIONES

JUBILADOS: EXPECTATIVA POR AUMENTOS

Entre un 15 y 18%, Anuncia Fraga

Al cierre de esta edición se esperaba que el ministro de Bienestar Social de la Nación, contralmirante (R) Jorge Fraga, anunciara, durante el transcurso de una conferencia de prensa, los incrementos de los haberes de los jubilados y pensionados nacionales, que regirán a partir del día 1º de enero próximo.

Si bien hasta el momento no hubo información oficial sobre los aumentos para la clase pasiva, fuentes vinculadas a la cartera mencionada precedentemente indicaron a CRONICA que éstos oscilarían entre un 15 y un 18% en las remuneraciones de la clase pasiva.

El anuncio oficial será dado a conocer por Fraga en un acto que se llevará a cabo en el Salón de las Banderas.

● ENTREGA DE VIVIENDAS

En tanto, y en una ceremonia realizada en la mañana de hoy, el secretario de Desarrollo Urbano y Vivienda, ingeniero Carlos Canedo Pero, hizo entrega simbólica de un complejo habitacional de 528 viviendas ubicado en la zona de Dock Sud.

El mencionado barrio, que se encuentra en una fase adelantada de su construcción, pertenecía originalmente al sindicato de Luz y Fuerza, pero, en virtud de un convenio firmado hace algún tiempo, fue transferido al Instituto Bonaerense de la Vivienda.

De esta manera serán finalizadas las obras que se encontraban paralizadas desde hace casi cinco años y que están ubicadas en la intersección de De Benedetti y Huergo, de la mencionada localidad.

● NUEVA LEY

Se conocerán los lineamientos de la nueva ley de jubilaciones de la provincia de Buenos Aires, durante una conferencia de prensa que se realizará en la Sala de Periodistas de la Casa de Gobierno en la ciudad de La Plata.

EXORCISMO

Echan Demonio a 4 Marineros

LA PAZ, 29 (UPI).— Un caso de exorcismo habría ocurrido en Horquilla, un puerto sobre el río Mamoré, el mayor de Bolivia.

Con tres sesiones de oraciones a cargo de una misión adventista encabezada por el pastor Jesús Dorado habrían terminado las reacciones demoníacas de cuatro marineros que sembraron el pánico en su unidad y en la población en general.

Luego de identificar a los marineros por sus apelativos, nombres o apellidos, el pastor Dorado dijo que su primera experiencia la tuvo con el de apellido Flores, a los 15 minutos de haber llegado a Horquilla, en el departamento del Beni, a más de 1.000 kilómetros al noreste de aquí.

"Flores estaba fuera de sí, ojos fuera de las órbitas, estático, tembloroso, atacando a quien se le aproximaba, pese a estar sujeto por cinco marineros que apenas podían con él, mientras daba alaridos demenciales", dijo Dorado.

Agregó que las transformaciones de los marineros posesos por el demonio ocurrían a las 3 de la tarde, 12 de la noche y 6 de la mañana.

CUIDADO CON EL ALCONAFTA

RIO DE JANEIRO, 29 (Telam).— El experto norteamericano Walter Ingalls declaró aquí que el alcohol combustible contiene "aldehidos", residuos muy peligrosos que dan origen a composiciones cancerosas.

"Los residuos de combustión (aldehidos) del alcohol representan un riesgo que hay que analizar o sobre todo tomar medidas de control que eviten que contaminen el ambiente", expresó el estudioso.

Dijo Ingalls que al regresar a Estados Unidos propondrá en la cámara de diputados que integra, no se permita el uso del alcohol combustible en los automóviles que anden por las ciudades.

"Hasta que no se halle una forma de controlar los aldehidos lo único aceptable en materia de alcohol combustible es su utilización para tareas agrarias".

Explicó que los aldehidos lanzados a la atmósfera aumentan la concentración de ozono y al reaccionar con otros factores de contaminación crea compuestos orgánicos cancerígenos peligrosos.

Reveló que en el estado de California ya se desaconsejó el uso del alcohol combustible en las ciudades.

Estudiamos el Arancel Universitario para terminar con dos injusticias.

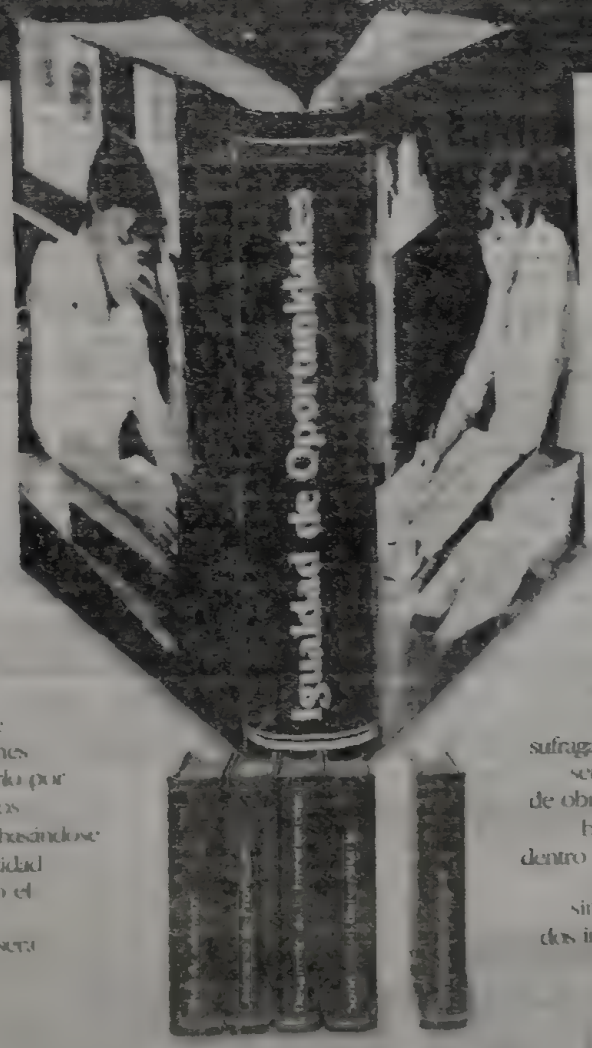

1- Es una injusticia que quien puede pagar sus estudios no lo haga, obligando entonces a repartir entre todos los habitantes el costo que la Universidad tiene para el país.

2- Es también una injusticia que quien quiere estudiar y reúne condiciones para ello, no pueda hacerlo por falta de medios económicos.

Para terminar con esto y basándose en el Principio de Solidaridad Universitaria, se ha creado el Arancel Universitario.

Este arancelamiento, que será mínimo, permitirá a la Universidad contar con los fondos necesarios para generar becas, créditos y subsidios destinados a aquellos que no pueden seguir sus estudios por falta de recursos.

Estos fondos, que en ningún caso serán empleados para sufragar gastos de personal, también serán destinados a la realización de obras que signifiquen verdaderos beneficios para los estudiantes dentro del ámbito de la Universidad.

El arancelamiento contribuirá sin dudas, a terminar con estas dos injusticias de una manera justa.

Con estos principios estamos haciendo una Universidad Argentina académica, moderna y eficiente.

Ministerio de Cultura y Educación de la Nación

SE AGUARDA LA LIBER[illegible]

• Gran Euforia en los Medios Partidarios
• Tensa Vigilia en la Quinta de San Vi[illegible]

Los portones de la quinta de San Vicente adquirida por Juan Domingo Perón en años de bonanza política concentran en estos momentos las miradas de millones de partidarios que esperan verlos abrirse para dar paso a la libertad de María Estela Martínez de Perón su viuda y heredera política.

En las proximas horas la ex presidenta será custodiada en su residencia —prisión— por personal del Servicio Penitenciario Nacional que reemplazarán a los efectivos de la Gendarmería que hasta hoy a mediodía seguían cumpliendo con ese cometido. El hecho que se considera inminente no se agota en un simple cambio de guardia, y aunque siga marcando el carácter de prisionera de la dueña de casa significa que ha pasado a depender exclusivamente de sus jueces naturales.

La decisión de la Junta Militar de eximir a María Estela Martínez de Perón de la dependencia del Poder Ejecutivo tiene vastas implicancias tanto legales como políticas.

• ¿QUE PASARA CON ISABEL?

CRONICA pudo establecer que el clima imperante hoy en medios gremiales y partidarios justicialistas era francamente de "euforia". Nadie dudaba en ellos de que "a muy breve plazo" la jefa del partido se encontrara en libertad.

Juegan en esas consideraciones factores de orden legal que los abogados justicialistas consideran "irrefutables" y que, en definitiva, van a provocar la liberación de la detenida.

A los peronistas poco les interesa las condiciones en las que salga Isabel. Solo les importa que salga. Pero un letrado, resumió para CRONICA las posibilidades que se dan en la cuestión.

En principio, el profesional informante definió escuetamente la situación al día de hoy: "María Estela Martínez de Perón está procesada y acusada en cuatro causas distintas, todas en estado de dictarse sentencia". El detalle de esos procesos es el siguiente:

Dos causas referidas a las actividades de la Cruzada de la Solidaridad, una de ellas por el caso del cheque por 3.000 millones de pesos librado a favor de las herederas de Eva Perón. Estas actuaciones están a cargo del juez doctor Norberto Giletta, y es en los que se vislumbra la mayor posibilidad de una sentencia condenatoria.

Una causa sobre la devolución de un inmueble al Partido Justicialista que le fuera expropiado en 1955, a cargo del juez Pedro Narvaiz. En opinión de los abogados, no habrá condena por prescripción de la acción penal.

Un último proceso en el que entiende el doctor Martín Anzoátegui, incoado a raíz del manejo de fondos reservados de la Presidencia de la Nación. Como se recordará, la señora de Perón ordenó el retiro de esos fondos y su depósito en efectivo en una caja fuerte de la Casa de Gobierno días antes de su derrocamiento. Se estima factible una absolución teniendo en cuenta la facultad eminentemente política de los presidentes de manejar discrecionalmente los fondos reservados, los que no están sujetos al control del Tribunal de Cuentas y menos ode los órganos judiciales.

Los abogados peronistas subrayan en este caso, que no ha habido enriquecimiento ilícito, que "Isabelita no se guardó la plata en la cartera", y que tampoco puede alegarse un uso indebido del dinero sobre el cual medió un mero acto de traslado de su tenencia.

• UNA CONDENA

CRONICA pudo establecer que las causas que más inquietud provocan en los ambientes justicialistas son las dos referidas a las actividades de la Cruzada [illegible] al libramiento del cheque a [illegible] deras de Eva Perón.

Y son, precisamente [illegible] tran en más avanzado es[illegible] ción como que el fiscal [illegible] do condenas de seis años [illegible] ellas, lo que significa que [illegible] unificación de las penas, se [illegible] prisión de doce años.

Para obtener la libertad [illegible] una condena de 12 años [illegible] plimiento efectivo de [illegible] años de prisión por lo que [illegible] dría ser liberada hasta 1984.

Pero los abogados supo[illegible] falle en contra, consideran [illegible] acepte el pedido del fiscal [illegible] cada una de las causas [illegible] factible que se incline por una [illegible] leve.

En marzo de 1981, Isabel [illegible] co años de detención [illegible] denada a un total de siete [illegible] estaría en condiciones de [illegible] ner cumplidos los dos tercios [illegible]

En uno de estos procesos [illegible] Cruzada de Solidaridad [illegible] mó a "autos para sentencia" [illegible] el Código de Procedimientos [illegible] dentro de los 40 días hábiles [illegible] dicha resolución. Por lo tanto [illegible]

RIO NEGRO: FIRMAN ACUERDO POLITICO

VIEDMA, 29 (De nuestro corresponsal). — Más de 80 dirigentes peronistas, radicales, desarrollistas y federalistas, que se comprometieron "a trabajar orientados por un entendimiento de consideración recíproca en la defensa y promoción de las ideas que creemos beneficiosas para el país y la provincia".

Así lo hicieron saber en un documento dado a conocer tras una reunión celebrada en un hotel céntrico de esta capital, en la que estuvieron representando a la Unión Cívica Radical, al Partido Justicialista, al Movimiento de Integración y Desarrollo y al Partido Provincial Rionegrino, en un acto al que calificaron como "expresión concreta de respeto democrático hacia los diversos sectores que formulan un llamado para la convivencia civil".

Al término de la asamblea se leyó un documento firmado por todos los concurrentes en el que, luego de criticar severamente a la política económica, especialmente por sus efectos en la región, se destaca que "es necesario que todos los sectores responsables tomemos conciencia de la situación en que vivimos y que actuemos impulsados por inspiraciones patrióticas que dejen atrás frustraciones y resentimientos".

Puntualiza el documento que "la actual veda política debe, terminar, como camino abierto a la democracia" y abogan por el retorno a un "estado de derecho".

Posteriormente, los dirigentes políticos expresan que "nos comprometemos a trabajar orientados por un sentimiento de consideración recíproco en la defensa y promoción de las ideas que creemos beneficiosas para el país y la provincia, con el convencimiento que las actuales circunstancias nos obligan a estrechar filas y a enfrentar lúcidamente desde nuestras trincheras de lucha cívica, los problemas que impiden la realización plena de nuestra Nación".

Finalmente, luego de indicar que aspiran "a la instalación de un proyecto que atienda a los intereses nacionales en el ámbito político, económico y social, capaz de vencer la apatía del hombre argentino", exhortan a "los gobiernos de Argentina y Chile para que recojan los anhelos de paz".

ENTREGARON SUBSIDIOS A LOS BOMBEROS DE CORDOBA

CORDOBA, 29 (De nuestro corresponsal).— En el transcurso de un acto que se realizó en la sede de la Federación de Bomberos Voluntarios de la provincia, se entregaron los cheques de subsidios provenientes del Ministerio de Defensa Nacional, y de los cuales se hicieron acreedoras numerosas delegaciones de Bomberos Voluntarios del interior de la provincia.

Habló en la ceremonia el presidente de la Federación de Bomberos Voluntarios de Córdoba José Marchissio y a continuación hizo el presidente de la Federación Nacional, Hipólito Ortiz.

Finalmente se dirigió a los presentes el director de Defensa de la provincia, vicecomodoro Pérez, quien explicó las formas y metodología empleada para adjudicar los subsidios.

En la parte final del acto, las autoridades hicieron entrega de los cheques que en total suman 440 millones de pesos en subsidios, resultando favorecidos 44 cuerpos de bomberos de toda la provincia, se encontraban presentes en la oportunidad, el subsecretario de Coordinación y Programación del Ministerio de Gobierno mayor (R) Manlio Geisbühler y el subsecretario de Coordinación y programación del Ministerio de Bienestar Social comodoro (R) Juan Romero.

DESMENTIDA DE MATE[illegible]

El doctor Raúl Matera desmintió "categóricamente" que se haya entrevistado con el presidente destituido, teniente general Roberto Eduardo Viola.

El eminente neurocirujano, titular del Movimiento de Reafirmación Doctrinaria del Justicialismo, desvirtuó una información publicada ayer en un matutino —que no es CRONICA— según la cual Viola había dialogado con políticos peronistas en un domicilio particular, identificando entre ellos a Matera, Osella Muñoz e Iturbe.

Al ser interrogado hoy en el transcurso de un [illegible] ma periodístico por una emisora [illegible] Matera dijo que [illegible] que desmentir [illegible] categóricamente [illegible] de la [illegible] publicación.

El diario [illegible] afirmó que la reunión se [illegible] sados antes de [illegible] un piso de [illegible]

MARDEL: NO HALLARON AL JOVEN NAUFRAGO

MAR DEL PLATA, 29 (De nuestro corresponsal).— Aún no arrojó resultados positivos la búsqueda del cuerpo del náufrago Juan Pablo Boulard, quien desapareció de las aguas, en las proximidades de Mar Chiquita hace una semana y media.

Boulard se hallaba navegando en una pequeña embarcación a vela junto con su hermano, Miguel Santiago de 20 años, cuando ambos fueron arrastrados mar adentro. A partir de ese momento se desarrolló un intenso operativo policial y de seguridad a cargo de la Prefectura Naval Argentina y de patrullas de Villa Gesell.

Veinticuatro horas más tarde fue encontrado aferrado a una tabla, y con vida, Miguel Santiago Boulard que pudo ser rescatado [illegible] de los [illegible] Quequén, a 5 kilómetros al sur de Villa Gesell.

En cambio resultó infructuosa la búsqueda de Juan Pablo Boulard quien, según afirmaciones de su hermano, cayó al agua en horas de la noche y desapareció.

"Gran Fuerza Socialista"

[illegible] la [illegible] restituir al país sus instituciones democráticas" dicen en un documento los dirigentes de la Confederación Socialista Argentina. Con la firma, entre otros, de Alicia Moreau de Justo, Ramón I. Soria, Oscar Palmeiro, Héctor T. Polino, Ernesto Janín, Manuel Outeiriño y Rubén Visconti, sostienen que [illegible]

[illegible] CGT [illegible] una Gran Fuerza S[illegible] [illegible]

LLEGO LA HORA DEL OCIO Y OLVIDARSE DE LA CORBATA

LA INVASION DE TURISTAS ARGENTINOS LLEGA A CHILE

SANTIAGO, Chile, 29 (ANSA) — Medio millón de turistas argentinos son esperados en la zona central chilena para la próxima temporada veraniega, que se extiende de los meses de enero a marzo de 1981.

[illegible]

Ya muchas residencias particulares han sido tomadas en arriendo mientras los hoteles anticipan dificultades para dar respuesta a todos los requerimientos de alojamiento de parte de los visitantes.

[illegible] Ofrecemos un mar [illegible] en Mar del Plata [illegible] de Los Andes [illegible]

BRASIL: UNA AVALANCHA DE PORTEÑOS AGOTA RESERVAS

PORTO ALEGRE, Río Grande Do Sul, Brasil, 29 (ANSA) — La previsión [illegible] masiva de turistas [illegible] argentinos se está [illegible] en el estado de Río Grande do Sul [illegible]

[illegible]

• A "FULL"

[illegible]

...TAD DE ISABEL PERON

...rios
...icente

...olidaridad y
...y de las here

...e se encuen-
...e sustancia-
...ha solicita-
...dada una de
...principio de
...egaria a una

...dicional con
...visita el cum-
...menos ocho
...belita no po-

...no que el juez
...difícilmente
...seis años en
...mucho mas
...condena mas

...umplirá cin-
...e. de ser con-
...nos y medio,
...berada al te-
...de la pena.
...elativos a la
...z Giletta lla-
...a cual, segun
...debe dictarse
...nmediatos a
...la decision

...RA

...esta infor-
...es producto
...n de algun
...is seria esa

...ndido habia
...a supuesta
...do "dias pa-
...lavidad, en
...Talcahua

del magistrado, y teniendo en cuenta la feria judicial de enero, podria concederse en el transcurso del próximo mes de marzo

CRONICA comprobo que la mayoria de las fuentes justicialistas consultadas consideraban a marzo, como la fecha mas probable para la libertad de la señora de Peron

● **DIGNIDAD EN LA PRISION**

Todos los medios políticos y gremiales peronistas coincidieron en señalar el "ejemplo de dignidad que la señora ha dado a lo largo de su prisión", recalcando que "en ningún momento se dejó vencer por el abatimiento, ni aún cuando su salud se vio comprometida".

Un grupo de mujeres peronistas que recientemente tuvo acceso a Isabel para hacerle entrega de un obsequio, narraron que la encontraron "muy animosa" y organizando la comida de Nochebuena a la que habia invitado a todos los efectivos de la Gendarmería que custodiaban la quinta de San Vicente.

Sobre el particular, revelaron que el personal militar se habia formado un alto concepto de la señora y que la relación entre carceleros y prisionera se desarrollaba en términos muy cordiales y respetuosos

En lo que aún no hay opinion unánime es acerca de los planes inmediatos de la senora de Perón tras su liberación.

Se da por descontado que Isabelita fijará su domicilio en el país, pero que efectuara un viaje que podria llevarla en una primera etapa a Panamá y posteriormente a Espana e Italia.

En el primero de esos puntos, hay una invitación concreta del lider panameño, general Omar Torrijos, y en el segundo, la senora de Perón cuenta con un vasto circulo de amistades logradas a lo largo de sus años de residencia en Madrid.

● **ULTIMO MOMENTO**

Voceros responsables señalaron hoy que se habria decidido no innovar por el momento en relacion al cambio de guardia de la quinta de San Vicente, donde se halla recluida Maria Estela Martínez de Perón, que es custodiada por Gendarmeria Nacional.

Como se sabe, la nombrada que se encontraba a disposicion del Poder Ejecutivo Nacional, paso a depender de la justicia.

"PLAN PARA ANIQUILAR LA SOBERANIA POPULAR"

Dieron un Pronunciamiento Agrupaciones Políticas

Concluyeron este fin de semana los contactos entre dirigentes de distintos partidos políticos, que concretaron la formación de una nueva entidad cívica: el Foro en Defensa de la Soberania, la Democracia y el Patrimonio Nacional.

"En los últimos años se ha desarrollado en nuestro país un plan sistemático y eficiente para aniquilar la soberanía popular, desproteger a los trabajadores, reducir y controlar la capacidad de reacción del pueblo argentino, eliminar las raíces económico - sociales del cambio político y transferir al voraz interés de los monopolios el usufructo de las riquezas naturales y los bienes producidos en la Argentina", dice el pronunciamiento fundacional del Foro, que hoy se dio a conocer.

Firman el mismo, Vicente Leónidas Saadi, Paulino Niembro, Julio Barbaro, Nilda Garré, José Maria Sarrabayrousse y Osvaldo Pérez Pardo, peronistas; Vicente Solano Lima y Ethel Díaz, conservadores populares; Nestor Vicente, Augusto Conte y Angel Bruno, populares cristianos; Simón Alberto Lázara, Alberto Gabetta, Manuel O'Connor, Héctor López Torres y Francisco Fontana, socialistas unificados; Raul Rabanaque Caballero, Mariano Lorences, Miguel Monserrat, Rafael P. Marino y José Luis Valles, intransigentes; Víctor García Costa, Nestor Martinez Eraso y Santos Russomanno, socialistas populares, Fernando Nadra y Roberto Vallarino, comunistas; Alberto Fonrouge y Carlos Fraga, frentistas y Hermes Cantoni, del Frente 12 de Mayo, de San Juan. Todos ellos participan del Foro y suscribieron el documento a titulo personal

Sostiene el pronunciamiento del Foro que "mientras partidos politicos y fuerzas populares encuentran todo tipo de dificultades en su acción y rige una frondosa legislación bajo cuya normatividad hasta la opinión puede convertirse en un delito, quienes preconizan la sujeción de los argentinos y de la Nación a los dictados del capital extranjero disponen de todos los medios de comunicación y de la propaganda oficial para difundir sus ideas".

Agrega que "en tanto los partidos políticos tienen su actividad interna suspendida por leyes de excepción, desde esferas oficiales se intentan esfuerzos para conformar un propio partido político y para dividir a las fuerzas populares".

Dice luego que "se han establecido los medios prácticos para reducir a nuestra Patria a la condición de dependiente de poderosos intereses multinacionales, del capital financiero internacional y del colonialismo cultural".

Sostiene que "todo está estructurado para que este plan resulte realizable y —en especial— perdurable. Como pruebas están la declarada intencion de mantener lejos del poder al pueblo, dividir sus fuerzas y combatir a sus dirigentes".

Advierte que "ni podemos admitir la continuidad de esta política económica —pues así aceptaremos a la piratería internacional como dueña del país— ni podemos aceptar que somos ciudadanos de segunda clase y que no tenemos derecho a decidir".

Define como "la gran tarea argentina" la defensa del patrimonio nacional y Ra defensa de la democracia, e indica que "en este esfuerzo de recuperar a la republica, sus riquezas y el derecho del pueblo, debemos coincidir todos los argentinos sin excepción".

Alude a las Fuerzas Armadas "que han asumido con exclusiva responsabilidad el gobierno de la Nacion", señalando que "deben reflexionar sobre la grave situación del pais y reencontrar en esa reflexión la tradición histórica del ejército sanmartiniano, libertador de medio continente y el pensamiento nacional que animó a militares como Savio, Mosconi o Baldrich, que contribuyeron a crear en la Argentina Yacimientos Petrolíferos Fiscales, Yacimientos Carboníferos Fiscales o Fabricaciones Militares, es decir, el petróleo, la energía y el acero para los argentinos".

Finalmente, los firmantes del pronunciamiento, "argentinos de diferentes militancias políticas, religiosas o sociales, unidos por el único título de tener la convicción de servir al interés nacional y marcar a fuego a los personeros de la entrega, invitamos a quienes deseen incorporarse a compartir la lucha por la recuperación".

Al margen de esa invitación pública, los dirigentes políticos que hoy lanzaron el Foro en Defensa de la Soberanía, la Democracia y el Patrimonio Nacional, mantienen contactos con sindicalistas y dirigentes empresarios, dispuestos también a incorporarse a la entidad.

TROCCOLI: PADECEMOS CRISIS MAS PROFUNDA

"La crisis que estamos padeciendo es la mas profunda, de la mayor intensidad y duracion que recordamos los argentinos". Asi lo sostuvo el doctor **Antonio Troccoli** al clausurar el ciclo "Cien Años de Historia Argentina" organizado por el Instituto Mayo y el patrocinio del Comité Nacional de la Union Civica Radical

Explico el ex legislador que la crisis no se va a resolver con el manejo de la demanda o con el simple manipuleo monetario". Y añadió: "La remision a la economia de mercado como piedra filosofal unica resolutoria de nuestros problemas es demasiado simplista para tener viabilidad operativa".

La Argentina —agrego Troccoli— no podra encarar ni sostener operaciones de largo alcance si, previamente, no construye un régimen politico sólido, debidamente integrado y suficientemente representativo de la voluntad nacional, que asuma la responsabilidad de definir los objetivos nacionales como caracteristica unificadora que tiendan a integrarnos como nación".

Sostuvo que el primer paso debe darse con una amplia convocatoria tendiente a instalar un ambito de convivencia que supere los pleitos históricos, las absurdas antinomias y los enfrentamientos estériles que caracterizan la historia argentina", para poder luego "caminar hacia un proceso de síntesis en el que cada sector se vea como parte del todo"

En otra parte de su discurso, el orador señaló que "esta es la expectativa prioritaria que abre el lapso que se inicia en marzo de 1981 terminar con las demoras y vacilaciones que se vienen arrastrando inexplicablemente e iniciar el Proceso de Reorganizacion Nacional, levantar el bloqueo que pesa sobre la sociedad argentina y abrir la instancia a una rigurosa confrontación de ideas".

Por ultimo el doctor **Troccoli** afirmo que hay un "tiempo" limitado para desarrollar la empresa ya que la sociedad argentina está caminando peligrosamente hacia un modelo de conflicto y antagonismo entre los distintos grupos sociales que si no es tratado en el tiempo oportuno, puede generar situaciones de muy dificil administracion".

TUCUMAN: APRESAN A DOS HOMICIDAS

SAN MIGUEL DE TUCUMAN, 29 (De nuestro corresponsal).— Dos hombres acusados de cometer sendos homicidios fueron detenidos por personal policial en el barrio Sarmiento de esta ciudad y en la localidad de Los Nogales, 18 kilómetros al norte de aquí respectivamente, tras un trabajo de los agentes policiales

Un hombre identificado como José Antonio Rat, de 36 anos, camionero, fue apresado por ser considerado responsable del asesinato de su ex esposa Ana Maria Nievas de 29 anos, quien fue atacada con un cuchillo y luego ahorcada con una soga.

El cadaver de la mujer fue encontrado en el ropero de la vivienda ubicada en ese barrio y fue descubierto por parientes de esta, quienes por cierto habian denunciado su desaparicion.

En Los Nogales, en tanto la policía detuvo a Marino Rada, de 60 anos, quien esta acusado de haber asesinado a Luis Angel Moreno, de 25 a quien habria baleado con una escopeta en un establecimiento citricola donde ambos cumplian tareas

Hechos delictivos como el descripto estan conmoviendo a la opinion publica y se han tornado habituales por cuanto se observa una mente una reiteracion que alarma a la poblacion

ATACAN A LADRONES A PLANCHAZOS Y AGUA CALIENTE

SAN JUAN, 29 (De nuestro corresponsal).— La decidida accion de dos mujeres frustró el intento de asalto en una vivienda del departamento de Rawson. Dos de los maleantes fueron atacados con una plancha caliente y agua hirviendo lo que provocó su fuga aunque uno de los componentes de la familia recibió heridas de arma de fuego.

El hecho ocurrió poco después de las 23 del sábado, cuando los integrantes de la familia Narváez regresaron a su domicilio de Alvear y Sivori, en Rawson, tras haber concluido la jornada sabatina en el negocio que poseen en el Barrio Lazo, cercano a su vivienda.

Los miembros del grupo familiar se dedicaron a diversas tareas hogareñas y se aprestaban a sentarse a la mesa para cenar cuando imprevistamente se abrio la puerta de acceso a la vivienda por la que entraron tres encapuchados que, portando armas de fuego, les ordenaron tenderse boca abajo y, les anunciaban que se trataba de un asalto. Pero los maleantes no advirtieron que en la cocina quedaban dos mujeres, una de ellas dedicada al planchado de ropas y la otra realizando tareas culinarias

Las dos mujeres esperaron pacientemente el momento de actuar y éste se presentó cuando los ladrones estaban dedicados a la busqueda de objetos de valor. Sorpresivamente entraron en escena portando la plancha caliente una y una pava con agua hirviendo la otra. Esos elementos fueron suficientes para quemarle la cara a uno de los asaltantes, mientras la otra mujer atacaba con agua hirviendo a los dos restantes. Los desesperados gritos de los malhechores provocaron la aparición de un cuarto encapuchado que disparó su arma contra el grupo hiriendo en el antebrazo a Rodolfo Narváez, de 22 años.

Los asaltantes se dieron a la fuga sin concretar sus intenciones de robo, mientras la familia Narváez trasladó al herido hasta un centro asistencial y dio parte a las autoridades policiales.

UN CUARTETO PELIGROSO A LA CARCEL

SAN JUAN, 29 (De nuestro corresponsal).— Cuatro peligrosos estafadores que, haciendose pasar por suboficiales de Gendarmeria Nacional adquirieron diversos artículos en negocios de Córdoba y Mendoza, los cuales pagaban con cheques robados, fueron detenidos aqui por personal de la Brigada de Investigaciones de la policía de San Juan.

Según trascendio en fuentes allegadas al organismo policial, los cuatro individuos detenidos operaban en las provincias de Córdoba y Mendoza, adquiriendo mercaderias supuestamente destinadas a la mutual de Gendarmeria, las que pagaban mediante el uso de dos chequeras que habian sido sustraídas a importantes comerciantes sanjuaninos. Con este sistema los estafadores se habian apoderado de mercaderías por valor de 200 millones de pesos.

La misma fuente hizo saber que los detenidos serían Angel García, de 60 años; Luis García de 42; Dardo Oscar Rios, de quien se tienen antecedentes penales como hábil estafador y cuya captura estaría pedida en varias provincias y también Juan Rodolfo Nuñez, de 40 años, acusado de falsificar moneda, cuya captura esta pedida por la policía mendocina. Todos los detenidos son sanjuaninos.

¡CHAPUZON A LA MUERTE!

El río Luján se "Tragó" a dos Jóvenes

LA PLATA, 29 (De nuestro corresponsal).— Dos personas murieron ahogadas en la tarde de la antevispera en el río Lujan a la altura del dique del mismo nombre, informó ayer la policía.

Las victimas fueron identificadas como Jose Moider, de 30 anos y Julio Roque Moreno, de 16, ambos domiciliados en la localidad de Isidro Casanova.

Moider y Moreno se encontraban banandose en el río cuando, imprevistamente, desaparecieron de la superficie Poco despues bomberos de la zona procedieron a retirar los cuerpos de ambas victimas

● **AHOGADO**

En el paraje denominado Tres Bocas, sobre el riacho Barranqueras (brazo del rio Paraná), fue hallado flotando en avanzado estado de descomposición el cadáver de un hombre que habia desaparecido bajo las aguas dias atrás

El hallazgo estuvo a cargo de personal de la Subprefectura Barranqueras y la víctima fue identificada como Antonio Piris, de 46 años, quien murió por asfixia por inmersión, segun lo determino el médico forense

● **MUERTO EN EL RIO**

CORDOBA, 29 (De nuestro corresponsal).— El cadáver de un niño fue encontrado en la desembocadura del rio San Roque. El adolescente, de unos 12 anos, vestia solamente una prenda intima y ahora la policia procura establecer su identidad.

Cabe acotar que los medicos policiales estiman que el deceso puede haberse producido hace unos tres dias El cadaver fue remitido a la morgue judicial del hospital San Roque y se investigan las causas de su muerte, aunque no se descarta la de asfixia por inmersion.

● **ACCIDENTE FATAL**

BAHIA BLANCA, 29 (De nuestro corresponsal).— Una mujer halló horrible muerte en Coronel Suarez, a unos 140 kilómetros de aquí, al ser aplastada entre dos vagones de un tren carguero que efectuaba maniobras en la estación de esta ciudad.

La victima resulto ser Rosa Roldan de Berón, de 45 años, quien junto con una hermana intentó cruzar las vias en momentos en que un tren se hallaba combinando un corte de vagones para desplazarlos hacia el sector de elevadores de la Junta Nacional de Granos

La infortunada mujer quedo aprisionada entre dos de ellos y murió en forma instantánea ante la desesperacion de su hermana, que nada pudo hacer por ayudarla.

AHORA QUEDA CINCO AÑOS 'ENCHAPADO'

LA PLATA, 29 (De nuestro corresponsal).— El juez de Lomas de Zamora, Eugenio Alsina, impuso la pena de cinco años de prisión a un sujeto que en enero de 1979, en compañía de otros tres cómplices, asaltó a un automovilista a quien mantuvo como rehén largo tiempo.

● **CHAPISTA**

La medida alcanzó a Adrian César Gacitúa, argentino de 21 años, chapista, por el delito de robo calificado, uso de arma en concurso real, con privación ilegítima de la libertad.

BOMBA EN UN BASURAL: ¡CRIATURA DESTROZADA!

SANTIAGO DEL ESTERO, 29 (De nuestro corresponsal).— Víctima de la explosión de un artefacto que encontró en un basural, murio una menor de trece años de edad, mientras que sus progenitores y dos hermanitos menores sufrieron heridas diversas que motivaron su internación.

Este hecho ocurrió cuando la menor Maria Magali Cardenas, de trece años, con domicilio e la calle Leopoldo Lugones entre Gaucho Rivero y Yapeyú, en el barrio San Martin de esta ciudad, pretendio abrir un paquete que habia encontrado juntamente con otros objetos que a modo de juguetes recogieron con su hermanito y un amiguito, mientras caminaban en las adyacencias de su domicilio.

En el momento de la explosión se encontraban con la menor sus padres, Victoriano Cardenas y Eusebia Diaz de Cardenas, asi como sus hermanitos Anselmo, de once anos y Emilda, de cuatro a quienes la onda expansiva ocasiono serias lesiones que motivaron su urgente internación en el Policlínico Regional y Hospital de Ninos, mientras que la menor Maria Magali, que pretendia al parecer abrir el paquete, recibio de lleno la explosión que le ocasiono heridas que motivaron su muerte en forma instantánea.

Las autoridades policiales de la comisaria seccional octava, con la colaboracion de la sección reconstrucción criminal y peritos en explosivos del Cuerpo de Bomberos, se encuentran en la tarea de determinar el origen y pormenores de este suceso.

El hecho, como era de esperar, provocó el horror y la consternacion de todos los pobladores, puesto que no existen antecedentes de nada semejante y nadie puede explicarse el por qué alguien, por más inmerso que estuviera en un fin delictivo, dejó eso tan letal al alcance de todos.

LE INCENDIO LA CASA A FAMILIA POCO 'GAUCHA'

SAN MIGUEL DE TUCUMAN, 29 (De nuestro corresponsal).— Un jornalero de Tafi del Valle, zona residencial ubicada en los Valles Calchaquíes, incendio una casa porque sus duenos no le permitieron guarecerse bajo una galería un dia de lluvia.

Se trata de Ricardo Julian Ayala, de 43 años, quien cuando fue detendido dijo que había reaccionado en identica forma en varias ocasiones

Asi fue trasladado hasta el medico forense quien dictamino que Ayala presenta un cuadro de psicosis paranoica con manifestaciones piromaniacas.

La doctora Georgina Torres de Mercau, medico forense, en su dictamen senala que Ayala no tiene orientación en el tiempo, ni en el espacio, encontrándose su memoria, juicio y razonamiento muy alterados por lo que la profesional sugirió una estrecha vigilancia dada la peligrosidad de sus impulsos incendiarios.

Ayala fue nuevamente examinado luego de un tratamiento psiquiatrico dictaminandose que no tiene capacidad de discernimiento para delinquir.

Como consecuencia de ello se dio vista a la representante del ministerio publico, senora Aurora Fromm de Suárez, quien luego de analizar los examenes sostiene que la conducta de Ayala encuadra en el criterio de la medico forense.

Lo que ahora provoca polémicas entre la opinion publica tucumana y en el ámbito judicial de la ciudad capita, es si Ayala es una persona que merecia estar en libertad o no, a causa de sus antecedentes.

Anteriormente, como consignaramos, Ayala tuvo actitudes agresivas y harto peligrosas contra aquellos que no cumplieron sus deseos, no llegando en muchas ocasiones a consumar una tragedia por lo burdo de sus intentos y por ser advertidos sus propositos.

ASALTOS EN MARDEL

MAR DEL PLATA, 29 (De nuestro corresponsal).— Dos asaltantes de taxistas fueron detenidos en un operativo policial en esta ciudad, se informo hoy aqui.

Los delincuentes que portaban armas de fuego fueron capturados por personal de la comisaria 3ª. Inicialmente no fue suministrada la identidad de los maleantes, pero se indico que se trata de individuos de entre 18 y 20 anos

Los mismos confesaron su actuacion en distintos asaltos cometidos a taxistas, especialmente en la zona del puerto

● **EN EL PUERTO**

Dos desconocidos, que esgrimian armas de fuego, asaltaron a un taxista en Juramento y 12 de Octubre, en las primeras horas de ayer

La victima, identificada como Orellano Maidan, argentino de 48 años que conducía un coche Dodge 1500, licencia 1389, fue despojada de la suma de 330 000 pesos y de su vehiculo

La policía procura ahora capturar a los maleantes y lograr el secuestro del coche.

● **MENOR HERIDO**

Un niño de cuatro anos fue embestido en Necochea, resultando con graves heridas que determinaron su internacion La victima fue identificada como Martin Javier Etchegaray, que fue embestido cuando intento cruzar la calzada frente a su domicilio en la calle 53 numero 3320 Quedó internado en el hospital Emilio Ferreyra de Necochea y el conductor del rodado que protagonizo el hecho fue detenido, sin que se informara su identidad

SE SUICIDO EMPRESARIO

MAR DEL PLATA, 29 (De nuestro corresponsal).— Un empresario, propietario de una fabrica de fileteado de pescado en el puerto, se suicido ahorcándose aparentemente por afrontar serios problemas economicos en su empresa, informó la policia.

La victima fue identificada como Jose Nicolas Marconi, italiano de 61 años, industrial, dueno de una fábrica de pescado ubicada en Ortiz de Zarate y Rondeau. Marconi se colgo de una escalera, en el mismo establecimiento, muriendo por asfixia por ahorcamiento, segun se estableció Intervino la policia con actuación del juez en lo penal, doctor Jorge Garcia Collins

EL 'PICHICATA' SHOW

Detienen a 'La Pantera', Otros Drogadictos y dos Farmacéuticos

Mediante un comunicado dado a conocer esta mañana, la policía bonaerense informó sobre la detención de varios drogadictos y dos farmacéuticos, acusados de drogadicción y otras irregularidades. Es decir, una especie de "pichicata show" por la singular personalidad de cada uno de los detenidos.

● LA PANTERA

Efectivos de la División Toxicomanía de la policía bonaerense apresaron a Laura Patricia Ledesma, conocida como "La Pantera" por su sensualidad y belleza, de 23 años en momentos en que se "castigaba" con cigarrillos de marihuana. El procedimiento se desarrolló en Catriel 1148 La Tablada, previa autorización del morador del lugar, Juan Manuel Rodríguez. La mencionada "Pantera" es una conocida drogadicta a quien le secuestraron en esta oportunidad 50 gramos de picadura de marihuana, "para su uso personal" según dijo

● "YORUGUA"

Una hora después apresaron a Hugo Alex Cardozo 18 años alias "Yorugua" uruguayo quien fumaba marihuana en un boliche muy conocido de San Miguel. Desde ese lugar lo trasladaron a su domicilio particular ubicado en Saenz Peña 1164, en la mencionada localidad secuestrando cincuenta gramos de picadura de marihuana y papel para su armado en uno de los placares todo ello ubicado en cincuenta palos viejos. El "Yorugua" también juró que la droga era para su uso particular. Investigan

● SESION EN MERLO

No terminaron allí las actividades de los nombres de Toxicomanía. El sábado a la noche —según dicen en la información oficial— irrumpieron en una vivienda mientras se desarrollaba una sesión de "fumata". En el mencionado allanamiento sorprendieron con el "humo verde" saliendole hasta por las orejas, a la propietaria de la finca, Irene Estela Velez, 25, empleada soltera, y a sus amigos Néstor Ramón Fernández, 28, casado, y Antonio Alberto Aquino, 22, peón. La casa en cuestión está ubicada en la calle 25, entre 6 y 7 barrio Loma Grande, Merlo

● FARMACIA "TRAMPA"

También fueron detenidos por los sabuesos de Toxicomanía Néstor Mario Dupouey de 32 años domiciliado en San Martín 567 Las Flores y Domingo Wilson Paladino, 63 casado farmacéutico, afincado en Arostegui 547, en la misma población bonaerense. El primero de los nombrados es el propietario de la farmacia "San Martín", ubicada en su propia casa.

El procedimiento se llevó a cabo debido a que se sospechaba que vendían irregularmente sicotrópicos, a drogadictos con antecedentes varios de ellos totalmente irrecuperables. Al inspeccionar la farmacia establecieron que vendían todo tipo de sicotrópicos sin receta —esta penado por la ley— una irregularidad que los detenidos no pudieron justificar. Al mismo tiempo la policía procedió a secuestrar clorhidrato de cocaína de morfina y otros alucinogenos por valor de 730 millones de pesos viejos

Agrega la información que los detenidos fueron careados con varios drogadictos quienes al parecer no vacilaron en señalar que les vendían los sicotrópicos sin solicitarles la receta médica con duplicado como lo establece la actual legislación. Agrega la información policial que los dos farmacéuticos trataron de acomodar su situación favorablemente No lo habrían logrado.

HORROROSO

Rayo Fulmina a Pibe de 4 Años

CORDOBA, 29 (De nuestro corresponsal).— Un niño de cuatro años murió fulminado al recibir la tremenda descarga de un rayo. El horroroso suceso ocurrió en la ciudad de Villa Dolores, ubicada en el denominado Valle de Traslaterra, a unos 184 kilómetros de esta capital. El chico fue identificado como David Aguirre quien jugaba, mientras arreciba la lluvia, debajo de un árbol en la estancia "La Aguadita", sita en las inmediaciones de la localidad mencionada. Los padres lo vigilaban desde pocos metros y no pudieron hacer nada por salvarlo

● VENTILADOR

Un hombre murió electrocutado mientras realizaba la reparación de un ventilador. Se trata de Héctor Enrique Moya, de 30 años, domiciliado en la Avenida de Mayo 2864, de San Martín. El trágico hecho se produjo en circunstancias en que el nombrado se encontraba reparando el artefacto hogareño cuando imprevistamente recibió una fuerte descarga eléctrica que le ocasionó la muerte instantánea.

DESESPERADO

Anciano Solo se Cuelga de Arbol

SANTIAGO DEL ESTERO, 29 (De nuestro corresponsal).— En la zona de Algarrobal Viejo, Departamento Pellegrini, un agricultor septuagenario se quitó la vida ahorcándose en las adyacencias de su domicilio. La pérdida de su segunda mujer, lo llevó a tan drastica determinación.

La víctima es Clemente Córdoba, de 71 años quien fue hallado por sus hijos colgado de un árbol ubicado en las cercanías de su casa. Córdoba, que había dedicado su vida al trabajo y a formar una familia, enviudó hace aproximadamente treinta años. A un período de soledad y angustia siguió otro de profunda felicidad en el que conoció a una nueva mujer con la que volvió a formar un matrimonio. Fueron años de unión y compañerismo. Los hijos que había tenido de su primer casamiento se fueron para formar su propio hogar y Córdoba y su esposa quedaron solos compartiendo cada instante, cada sueño, cada esperanza. Hace poco tiempo, su campañera murió y el agricultor no pudo consolarse

CONDENAN A AUTOMOVILISTA QUE CONDUCIA BORRACHO

LA PLATA, 29 (De nuestro corresponsal).— Un chofer de la Dirección de Vialidad que conducía alcoholizado una camioneta en la que iban cuatro personas más y en brusca maniobra embistió a un colectivo estacionado en su correspondiente parada, fue condenado por la justicia a cumplir seis meses de prisión y estar un año y ocho meses inhabilitado para conducir automotores en forma especial. Se lo considera autor de lesiones culposas en las personas de los tres pasajeros del vehículo que iban a su cargo

La sentencia recayó sobre Raúl Ernesto Rodríguez argentino de 35 años casado, quien el 25 de octubre de 1979 manejaba un rodado de la citada repartición oficial llevando a Juan Choffi Manuel Otero Torres Carlos Antonio Florio y Luis Falcomer Circulaba a velocidad imprudente y en la esquina de 137 y 79 donde hay un apeadero de transporte urbano de pasajeros y escolares aguardando subir a un colectivo estacionado, embistió a este por la parte posterior lesionándose las tres personas que Rodríguez llevaba en la camioneta.

En el fallo se señala que el médico advirtió en el acusado una falta de control sicomotriz causada por la ingestión alcohólica La resolución fue dictada por el juez Penal doctor Horacio Daniel Piombo quien computó como agravante el estado de ebriedad

CIEN POLICIAS BUSCAN A 4 PELIGROSOS HAMPONES FUGADOS

SAN MIGUEL DE TUCUMAN, 29 (De nuestro corresponsal).— «Cien policías buscan a un peligroso delincuente que escapo de la comisaría de Concepción, ciudad ubicada al sur de esta capital. Al mismo tiempo, se levantaron sumarios a los policías a cargo de la custodia, con la intención de aclarar debidamente el asunto

El prófugo fue identificado como Carlos Adrian Vechio, alias "el cordobés", conocido en medios policiales por su peligrosidad, y también por la singular habilidad con que había logrado "escurrirse" hasta el momento de su detención. El prófugo estaba a disposición de la Justicia por hurtos reiterados, portación de armas, agresiones varias y otras tropelías. Las primeras informaciones sostienen que Vechio aprovechó las remodelaciones que se realizan en la mencionada comisaría para evadirse fácilmente. Llama la atención, sin embargo, que debido precisamente a que estaban remodelando la sede policial, no se haya reforzado la guardia y extremado las precauciones para evitar problemas

Al mismo tiempo, se confirmó que no hubo novedades en torno de los tres prófugos que fugaron hace dos meses de la cárcel de Concepción. Se trata de los delincuentes Jorge Goncálvez, Pablo Nieto Colodro y Aurelio Coronel. Hasta el momento de enviar este despacho no se habían producido novedades, y ya se rúmorea que la ciudad de Concepción se ha convertido en una especie de Paraíso de los prófugos. Un diario local se ha referido a estos hechos y ha formulado interrogantes, todos ellos inquiriendo qué tipo de medios parecen tener los que están al margen de la ley para escapar con tanta facilidad

Ahogados: 2 más en la Lista

SAN MIGUEL DE TUCUMAN, 29 (De nuestro corresponsal).— En el balneario ubicado en el dique El Cadillal, un joven pereció ahogado y hasta el momento su cuerpo no fue encontrado.

Se trata de Julio Mustafá, de 23 años, domiciliado en Piedras 2036, quien se lanzó a las aguas y no apareció más. Personas que presenciaron el hecho dieron rápido aviso a la División Bomberos y al Destacamento

● OTRO CASO

RESISTENCIA, 29 (De nuestro corresponsal).— Un hombre murió ahogado en las aguas del Río Negro, que cruza esta capital por el sector norte. La víctima fue Nicolás Gómez, de 31 años, quien al advertir que a su hijo de tres años se le había dado vuelta la cámara de automóvil en la que flotaba, fue a socorrerlo, desapareciendo de la superficie. El niño fue rescatado

DINERO
C/Garantía Hipotecaria en 48 hs. req. Escritura y boletas de impuestos. Min. 8 mill de 10 a 19 hs en Avda Triunvirato 3994 Capital

UNICAS CON TECHO GALVANIZADO
PREFABRICADAS
PREMOLDEADAS
PLANES EN 27 CUOTAS SIN ANTICIPO!..
Mod M 2120 $ 212 300 — Mod M 2202 $ 205 200 — Mod M 3450 $ 336 200 — Y ANT
¡EN ONCE! Medrano 374 - Cap
¡EN CONSTITUCION! Montes de Oca 200
¡EN QUILMES! Camino Gral Belgrano y calle 838 - S F Solano
PRECIO FIJO
LOREHA

PREMOLCASAS le ofrece su NUEVO PLAN
"SIN SEÑA SIN ANTICIPO"
Hasta ayer, solicitábamos a nuestros clientes un voto de confianza: el anticipo de una cuota. Pudimos cumplir. Y ahí estan nuestras casas. Entregadas y habitadas.
Hoy nuestra empresa puede construir viviendas, poniendo ella un anticipo de confianza. Y éste es su nuevo Plan:
• Ud. no paga ni seña ni anticipo.
• Acordado el crédito, solo paga los gastos administrativos. Si no fuera acordado Ud no abona nada
• La primera cuota se paga una vez construida la vivienda y a su disposición en fabrica
• Y no debe pagar gastos ni de flete ni de armado
Ejemplo: Vivienda prefabricada o premoldeada de 21m². Gastos administrativos $156 900 Y 43 cuotas mensuales de $217 900 ajustables segun Indice Peon Industrial - INDEC Precio total al contado $6 156 500.- 2 dormitorios, cocina y porch
PREMOLCASAS
Visítenos y compruébelo en nuestras sucursales
• CONSTITUCION: Brasil 915 • LINIERS: Carhue 180 • SAN MARTIN: Fco. Gonzalez 92 (fte Estacion) • MERLO: Av Rivadavia 25120 • CARUPA: Ruta 197, Nº 767 (fte Estacion) • LOMAS DE ZAMORA: H Yrigoyen 8876 • VIRREYES: Brandsen 2187 (fte Estacion) • LA PLATA: Calle 1 y 43 (fte. Estacion) • CRUCE VARELA: Arenales e Yrigoyen y S Peña • BERAZATEGUI: Libertad 348 (fte Estacion)
FABRICA: SAN JUSTO, Av Prov Unidas 5650
Retire de nuestras sucursales, en forma gratuita, la Revista NUESTRA CASA

Fuerzas Paramilitares Rodean Cárcel Italiana Amotinada

TRANI, Italia, 29 (AP).— Refuerzos policiales fuertemente armados llegaron aquí hoy temprano para efectuar un posible asalto a la prisión de máxima seguridad en la que unos 70 reclusos —entre quienes se cuenta una cantidad de presuntos terroristas de izquierda— mantienen a 19 guardianes en calidad de rehenes, informaron autoridades.

Alrededor de 200 policías paramilitares, con chalecos a prueba de balas y portando ametralladoras y rifles, rodearon los muros de la prisión cercana a esta ciudad sobre la costa del Adriático, situada a 352 kilómetros al sudeste de Roma, mientras enormes reflectores iluminaron el edificio durante toda la noche, informó asimismo.

Los guardias, que se hallaban desarmados, fueron capturados ayer por los prisioneros en momentos en que regresaban a las celdas luego de su período de descanso. Los rebeldes se refugiaron en dos alas de la prisión, construida en 1975 y una de las más modernas del país.

Según se dijo, los prisioneros exigen que el gobierno revoque un decreto según el cual se establecería en Italia una red de prisiones especiales para sospechosos de terrorismo.

Varios periódicos italianos dijeron, al atribuírselo a fuentes de la prisión, que la revuelta se halla encabezada por Toni Negri, ex profesor de derecho en la Universidad de Padua y un importante teórico de grupos de ultraizquierda en el país. Negri, de 46 años, fue convicto en relación al secuestro y asesinato en 1978 del ex primer ministro Aldo Moro por parte del grupo terrorista Brigadas Rojas.

Sin embargo, funcionarios de la prisión se rehusaron tanto a confirmar como a negar las versiones de prensa.

Fuentes de la prisión de Trani dijeron que los convictos rebeldes, entre quienes se cree que figuran integrantes de las Brigadas Rojas y de su aliado ideológico, Línea de Frente, realizan negociaciones con Nicola de Marinis, el fiscal estatal del área. No se dispuso de inmediato de otros detalles.

Las esposas, hijos y familiares de muchos de los guardias rehenes pasaron la noche frente a los portones de la prisión, para tener noticias de los capturados por los reclusos.

Esta revuelta es la más reciente de una serie de acciones emprendidas por terroristas, destinadas a obligar al gobierno a que desmantele la red de prisiones de máxima seguridad.

Recientemente las Brigadas Rojas capturaron en Roma a un juez de alto rango y exigieron que se proceda a la clausura de la prisión situada en la isla de Sinara.

DERROTA GUERRILLERA

El Ejército Salvadoreño Recuperó Varias Ciudades Tomadas por Rebeldes

SAN SALVADOR, 29 (AP).— Las tropas del gobierno controlaron durante el fin de semana una ofensiva de las guerrillas izquierdistas en la provincia de Chalatenango, informaron hoy fuentes militares.

"Gran número de guerrilleros" y por lo menos cuatro soldados perecieron en tres días de lucha, añadieron. Se negaron a informar sobre el número preciso de guerrilleros muertos.

El Directorio Revolucionario Unificado, que aglutina a cinco de las seis organizaciones guerrilleras activas en El Salvador, se responsabilizó por el ataque y dijo que "es el principio" de una ofensiva final para derrocar al gobierno y establecer un régimen marxista en el país.

La ofensiva comenzó el viernes por la noche, con ataques simultáneos a estaciones de policía y puestos militares en por lo menos ocho ciudades de la provincia, dijeron los informantes.

Agregaron que la intensa lucha prosiguió el sábado.

Una fuente estimó que por lo menos 1.000 guerrilleros participaron en el ataque, pero otros dijeron que el número total de insurgentes no sobrepasó los 500.

Un comandante militar provincial dijo que los refuerzos del ejército, apoyados por aviones y helicópteros, desarticularon la ofensiva ayer a mediodía cuando 400 guerrilleros se rindieron cerca de la ciudad Dulce Nombre de Jesús.

"La situación está bajo control", dijo un oficial en una entrevista telefónica.

El comandante, que se identificó como coronel del ejército pero se negó a dar su nombre, dijo que enfrentamientos aislados entre guerrilleros y tropas continuaban ayer, pero afirmó que éstos "no eran importantes".

Casi todas las comunicaciones entre esta capital y esa zona estaban cortadas, dificultando esfuerzos por obtener versiones independientes de la situación.

Un vocero del DRU declaró que las guerrillas "pronto establecerán una zona liberada" en Chalatenango y establecerán un "gobierno democrático revolucionario".

Sin embargo, un oficial militar de alto rango, que se negó a identificarse, afirmó que "el ejército ejerce control absoluto sobre la zona".

El enfrentamiento entre izquierdistas y derechistas han causado más de 9.000 muertos en el país en lo que va del año.

El viernes por la noche y ayer durante todo el día, unos 1.000 guerrilleros lanzaron ataques simultáneos contra destacamentos policiales y puestos militares en Chalatenango, dijo una fuente militar en El Salvador, y el ejército despachó refuerzos de infantería y apoyo aéreo.

El Directorio Unificado, que agrupa a cinco de las seis organizaciones guerrilleras que operan en el país, dijo en un volante que el ataque es una ofensiva principal para derrocar a la junta, dominada por el partido Demócrata Cristiano, y establecer un régimen marxista en El Salvador.

Se dijo que guerrilleros atacaron los pueblos de Arcatao, Los Tilos, Santa María de La Cruz, Patamera, El Rodeo, San Miguel, Mercedes y San Isidro Labrador

Aparecen Cadáveres

SAN SALVADOR, 29 (UPI).— Dieciocho cadáveres fueron hallados acribillados a balazos en los alrededores de esta ciudad el sábado por la noche y ayer, dijeron las autoridades locales.

La Iglesia Católica estima que durante 1980 unas 10.000 personas han muerto a causa de la violencia política que azota a la nación centroamericana. Aproximadamente un 80% de las víctimas se deben a las tropas del gobierno y a los "Escuadrones de la muerte" de la derecha, dijo la Iglesia.

Por otra parte, el arzobispo interino de San Salvador, Arturo Rivera y Damas, intentó ayer poner fin a la creciente distensión dentro de la Iglesia Católica, anunciando que ningún prelado o monja podrá hacer anuncios políticos en nombre de la Iglesia.

Temporal Fatal En Toda España

MADRID, 29 (EFE).— Tres personas muertas, varias heridas y otras desaparecidas, así como numerosos daños materiales, ocasionó, hasta el momento, la ola de frío y viento huracanado que azotó, durante el pasado fin de semana a toda España.

En la localidad alicantina de Altea el temporal, que llegó a alcanzar rachas huracanadas de más de 110 kilómetros por hora, ocasionó la muerte del súbdito alemán George Karl Gustav y del noruego Tryque Aalen que fueron abatidos cuando intentaban poner a salvo sus embarcaciones deportivas.

En la playa alicantina de Campello se halló el cuerpo sin vida de Hans Ceurg Treges, por el momento se desconoce la nacionalidad de la víctima, que vestía un traje de submarinista.

Chile: Viva el Fraude

SANTIAGO, Chile, 29 (EFE).— El Consejo de Defensa del Estado y la Brigada de Impuesto empezarán en Chile el año 1981 con una "misión imposible": acabar con la intrincada red de delincuentes que han estafado al fisco en millones de dólares

El fraude fiscal, una especie de "deporte" nacional practicado en toda la escala social, desde simples tenderos a ejecutivos de empresas, presenta a Chile como uno de los países con menos sentido social de América

Según los datos descubiertos en los últimos seis meses, el fraude se comete principalmente cobrando a la hacienda pública la devolución del impuesto sobre el valor añadido, "IVA" justificando operaciones comerciales inexistentes.

Uno de los mayores fraudes —13 millones de dólares— se descubrió hace unos días en Arica, en el norte del país. Sus autores parece que cuentan con conexiones en la Capital.

El titular del tercer juzgado de Arica, Jorge Canon Moya, procesó a tres funcionarios de aduanas, á David Fux, conocido comerciante de la zona y promotor financiero del club de fútbol Deportes Arica, Jaime Silva.

TODA UNA TRAGEDIA

CLEVELAND, 29 (UPI).— Para Earl Gravely los últimos cuatro meses de 1980 fueron una pesadilla: su hija de tres años, Denise Kay Gravely, desapareció el 28 de agosto, aparentemente víctima de un secuestro, y ladrones invadieron su departamento dos días antes de Navidad, cuando él y su esposa estaban haciendo compras.

Ayer, Gravely fue hallado muerto dentro de un garage cerca de su hogar, aparentemente víctima de envenenamiento con monóxido de carbono.

La policía dijo que quizá se suicidó, pero se espera hoy el dictamen del médico forense del condado de Cuyahoga.

Un detective del Departamento de Homicidios dijo que el cadáver de Gravely, que tenía 33 años, fue hallado por un vecino en el garage, cerca de su auto, el cual estaba encendido a pesar de que el tanque de la gasolina estaba vacío.

Detectives que han dedicado cientos de horas a investigar la desaparición de la niña, cuyo tercer cumpleaños fue el 24 de noviembre, elaboraron como hipótesis que posiblemente fue secuestrada por ladrones de niños, quienes luego los venden a padres adoptivos.

La Condenan a Muerte

PEKIN, 29 (AP).— La estridente viuda de Mao Tse tung fue retirada hoy por la fuerza de la corte luego de que interrumpió repetidamente su juicio con lemas revolucionarios y de rebelión, y el fiscal exigió que se la condene a muerte, informaron fuentes chinas.

Jiang Qing, de 67 años, denunció a la corte durante la exposición de su defensa con gritos de "hacer una revolución no es un crimen" y "es bueno rebelarse".

Su expulsión fue ordenada una hora y 45 minutos después del comienzo de la sesión, su última aparición antes de que la corte pronuncie veredictos y sentencias para Jiang Qing y los otros nueve acusados.

El fiscal solicitó la pena de muerte, citando el artículo 103 del código criminal que establece la pena de muerte para severos casos de contrarrevolución, dijo la agencia de noticias Xinhua.

El fiscal dijo que la viuda de Mao era culpable de subvertir al gobierno y dividir a la Nación, organizar y dirigir un grupo contrarrevolucionario y arrestar ilegalmente a sus enemigos, entre otros cargos.

RECLUSO MULTADO POR DAÑAR SABANA

BELLEFONTAINE, EE.UU., 29 (UPI).— Jerry Hazeltine descubrió que escribir en la carcel puede resultar muy caro, especialmente si uno lo hace en las sábanas.

El alguacil del condado de Logan, Mil Watts, acusó a Hazeltine de dañar propiedad pública debido a algunas obscenas escrituras halladas en la sábana de la celda del recluso.

El juez municipal del condado de Logan, Thomas O'Connor, multó en 50 dólares a Hazeltine y le agregó tres días a la condena que está cumpliendo

AMENAZA DE GRANJEROS POLACOS

VARSOVIA, 29 (AP).— A pesar de la amenaza de una intervención soviética, los granjeros privados polacos, vitales para el abastecimiento alimentício del país, anunciaron su intención de ir a la huelga a menos que la Corte Suprema polaca acepte su demanda de formar un sindicato independiente.

● DISCUTIRAN ESTRATEGIA

Los dirigentes del movimiento laborista de los granjeros proyectan para hoy una reunión a fin de discutir su estrategia, en la víspera del día señalado para que la Corte Suprema pronuncie el veredicto sobre su carta sindical.

Los granjeros están apelando la decisión de una corte inferior, según la cual no pueden formar un sindicato pues son trabajadores independientes. Los granjeros han amenazado con detener el suministro a los mercados estatales si la Corte Suprema rechaza su pedido.

Los aproximadamente 4,5 millones de granjeros privados polacos controlan alrededor del 80% de las zonas agrícolas y son responsables por tres cuartos de la producción agrícola nacional.

Sin embargo, han tenido continuos problemas para satisfacer la demanda alimenticia nacional. El periódico del Partido Comunista, Trybuna Ludu, informó este mes que se registró escasez de harina, arroz, pan, azúcar y leche.

El gobierno ha pedido a los nuevos sindicatos independientes que ayuden a aumentar la producción y reducir el deficit, estimado en unos 23.000 millones de dólares, pero la inquietud laboral persiste en algunas áreas.

● UNA ACUSACION SOVIETICA

La Unión Soviética ha acusado a los sindicatos de estar integrados por "elementos antisocialistas" y reforzó sus tropas en la frontera polaca. El gobierno en esta capital ha declarado que podría solicitar la ayuda de la Unión Soviética para sofocar nuevas huelgas.

A pesar de haber enviado refuerzos a sus tropas en la frontera, los soviéticos niegan toda intención de intervenir en Polonia, pero fuentes soviéticas no han descartado la posibilidad de una intervención en caso de que Varsovia así lo solicite para preservar el sistema comunista.

GRAN NEGOCIO: VUDU PARA LOS INGENUOS

PORTO ALEGRE, Brasil 29 (UPI).— Los artículos de ritos afrobrasileños como umbanda están encontrando buen mercado en Uruguay y la Argentina, según el principal exportador brasileño de fluidos y jabones con supuestos poderes mágicos.

Angel Possera, director de una fábrica de artículos de umbanda, explicó que las exportaciones para la Argentina y Uruguay están creciendo en forma sorprendente, habiéndose vendido 60.000 dólares en esencias y jabones en el primer año en que se iniciaron las ventas al exterior.

LE DA CON UN 'FIERRO' A CARTER

Jomeini Habló de Derechos Humanos

BEIRUT, 29 (AP).—El ayatollah Ruhollah Jomeini advirtió a los dirigentes gubernamentales iraníes que "no luchen por lograr posiciones", luego de un nuevo enfrentamiento entre el primer ministro y el presidente por la designación de un funcionario bancario.

Jomeini hizo extensivas sus críticas al presidente de los Estados Unidos, Jimmy Carter, y al de Irak, Saddam Hussein.

"Muchos de los presidentes del mundo afirman que respetan los derechos humanos", dijo. "Antes de ser presidentes dicen ser defensores de la libertad y del bienestar humanos, pero cuando logran su objetivo y Dios los pone a prueba, no llegan a pasar con éxito esa prueba", expresó.

Al referirse a Carter, Jomeini agregó: "Carter también afirmó ser un sostén de la humanidad, pero cuando llegó a la presidencia actuó lo mismo que otros".

En una condenación generalizada de las rencillas políticas dentro del gobierno, el sistema judicial, los cuadros militares y otras instituciones gubernamentales, Jomeini advirtió a los funcionarios que "son puestos a prueba y que serán juzgados por sus acciones.

"Que Dios se apiade si ustedes pretenden que otros derramen su sangre mientras ustedes promueven sus propias posiciones", dijo el patriarca revolucionario ante varios millares de entusiastas simpatizantes en el centro religioso Husseinieh Jamaran, al norte de Teherán.

El discurso de Jomeini, grabado y difundido por Radio Teherán en una audición captada aquí, pareció dirigido en particular al primer ministro Mohammed Ali Rajai y al presidente Abolhassan Bani - Sadr, enconados rivales políticos.

En el más reciente incidente de su continuada discordia, Bani - Sadr condenó severamente a Rajai, por haber designado al nuevo director general del Banco Melli Iraní, y dijo que Rajai carece de autoridad para efectuar tal nombramiento.

Desde que el primer ministro asumió el cargo a mediados de año, Bani - Sadr rechazó en forma sostenida los candidatos presentados por Rajai para ocupar puestos en el gabinete, y lo acusó de ser "incompetente".

"Cuando el primer ministro estaba en prisión (durante el régimen del extinto Sha), y sufría . . . torturas, en su cabeza rondaba la idea de que el gobierno era malo, y que si él ejerciera el poder sabría lo que debía hacer", dijo Jomeini, "pero ahora está puesto a prueba. Ahora todos los dirigentes son juzgados", agregó.

"No debemos luchar por lograr posiciones, advirtió. Debemos analizar nuestra conducta", dijo.

BRASIL: EL ESCUADRON FUSILO A OTROS CINCO

RIO DE JANEIRO, 29 (ANSA).— Un grupo de exterminio, tal vez un "Escuadrón de la Muerte", secuestró y mató a cinco personas —cuatro hombres y una mujer— en las últimas horas, sabiéndose que las víctimas estaban vinculadas al tráfico de drogas.

El grupo que cometió la nueva matanza llegó de madrugada, invadió la casa donde se encontraban aquéllos y, luego de amenazar de muerte a algunos vecinos que salieron a ver de qué se trataba, se alejaron rápidamente en vehículos llevándose a los secuestrados.

La policía, con pocos efectivos y vehículos, y "sin gasolina" para mover éstos, informó que las investigaciones se tornan difíciles para elucidar este tipo de casos.

Los cinco encontrados en las últimas horas eran buscados por la policía, y uno de ellos era temido en el barrio porque cuando estaba drogado acostumbraba a entrar en los domicilios y violar a las mujeres.

● LOS ANALFABETOS

SAN PABLO, 23 (AFP).— Por lo menos 20.000.000 de los 119.024.600 habitantes del Brasil son analfabetos, según cifras preliminares del censo demográfico realizado en 1980 y publicadas en esta ciudad.

Las cifras definitivas de dicho censo, que serán divulgadas al finalizar el primer semestre de 1981, son sustancialmente superiores a las estadísticas del Movimiento Brasileño de Alfabetización (MOBRAL) que limitan la población analfabeta del país a 7.000.000 de personas.

LOS GORDOS, ¡SALVADOS!

WASHINGTON, 29 (EFE).— Es hora de que los gordos dejen de sentirse acomplejados porque su figura no coincide con los cánones estéticos de la sociedad moderna.

Un reciente estudio realizado en la universidad John Hopkins, de Baltimore, Maryland, sostiene que los flacos corren más riesgos de salud que los gordos.

El profesor Reuben Andres, director del Instituto Nacional de la Edad y académico de la Universidad, en el estudio "sobre peso y salud", basado sobre 16 investigaciones realizadas en los Estados Unidos y otros países, dijo que muchos estudios indican que existe más posibilidad de morir joven para la gente flaca que para los que tienen sobrepeso.

AVISOS AGRUPADOS AVISOS AGRUPADOS

1 PERSONAL — PROFESIONALES TECNICOS EMPLEADOS OPERARIOS - PEDIDOS Y OFRECIDOS

A OFICIALES ALBAÑILES AYUDANTE DE ALBAÑILERIA
Muy buen jornal - horas extras - adelantos semanales en obra - beneficios sociales (Tramitamos libreta fondo de desempleo)
Zona de trabajo Palermo - Once y Centro.
Pres. con herramientas de 8 a 12.30 y de 13.30 a 18 hs.
ALSINA 1760 1º Piso oficina 4 Cap.
25 DE MAYO 129 Morón (casi esq. Rivadavia) y ALVEAR 700 1º P. oficina 4 - Martínez (a 2 cuadras de la estación)

PEONES DE LIMPIEZA
Personal masculino y femenino
Zona: Munro
De 17,30 a 21,30 hs.
Se ofrece: Buen sueldo inmediato
Presentarse en BAR "WALKARI"
Av. Vélez Sarsfield 6079 Munro
De 8 a 12 y de 14 a 18 hs

Crónica CLASIFICADOS en PQUE. CHACABUCO Av. del Trabajo 2081 631-4267

100 OPERARIOS
Zona Quilmes y Liniers
Santiago del Estero 430 Of. 6, de 9 a 17 hs. hoy y subsiguientes

AUTOSERVICIO MAYORISTA RASO HNOS. Necesita
PEONES
Muy prácticos en carga, descarga y estibas. Presentarse con certificados de todos los trabajos anteriores y antecedentes. De 20 a 30 años. Servicio Militar cumplido. Presentarse hoy y mañana de 14.30 a 17 horas en
RONDEAU 3338
SAN MARTIN - Ruta 8 - Km. 16 (Al lado del Policlínico)

PERSONAL A VIGILADORES
Zona Avellaneda, Boulogne Capital.
25 a 55 años. Presencia y educación. Buen sueldo. Present. con L.E. Céd./Policía Federal y cert. de trabajo de 10 a 20 hs. hoy y subsig. (a partir 2/1/81)
SUIPACHA 472 3º "302" CAPITAL
PAVON 61 6º "33" AVELLANEDA

PERSONAL PARA VIGILANCIA
De 30 a 55 años
Muy buen sueldo
Beneficios sociales
Zonas: JOSE LEON SUAREZ, SAN MARTIN, SAN JUSTO Y CAPITAL
Present. de 10 a 18 hs. hoy y días subsiguientes en
L.N. Alem 884 2º P. Of. 205

CIA. DE TRANSPORTES RIO DE LA PLATA S.A. necesita
* CONDUCTORES Media y Larga Distancia
* OPERARIOS Tareas Generales
Preferentemente residan zona Sur. Presentarse de lunes a viernes de 9 a 18 horas en
JEFATURA DE PERSONAL - LA RIOJA 30 - CAPITAL

McKee necesita
OFICIALES MECANICOS Para trabajar en turbinas
½ OFICIALES MECANICOS
AYUDANTES EN GENERAL
Se ofrece: Muy buenas condiciones.
Pres. 8 a 11.30 y 13.30 a 17.30 horas en
CENTRAL COSTANERA SUD DE SEGBA UNIDAD Nº 7
AV. ESPAÑA 2235 - Capital

7 COMPRAS Y VENTAS EN GENERAL

PREFABRICADAS
2 PIEZAS-BAÑO COCINA Y PORCH
CONTADO $ 2.290.000
o en cuotas de $ 155.000
AVELLANEDA 3772 1er. Piso Of. 2º VIRREYES

Crónica CLASIFICADOS DICTE SU AVISO POR TELEFONO 37-5321 38-8770

LIQUIDO TODO
Dormitorio cdos. Placard $ 275.000
Cocina lavarrop. máq. coser $ 145.000
Heladera TV $ 208.000
Cama de 1 pz. $ 45.000; 2 pzs. $ 58.000
Marmora superpuesta $ 195.000
CASTAÑARES 1371
Capital (altura Asamblea 1000) Parque Chacabuco

CAMAS
FABRICA DE MUEBLES
Dormitorio Moderno $ 599.000
Superpuesta con 2 colchones 435.000
Cama colchón y almohada $ 199.000
Placards, mesa, sillas. Modulares
PCIAS. UNIDAS 147
LOMAS DEL MIRADOR
150 mts. de G. Paz y Av. Alberdi

ORO POMPEYA $125.000 AA
Av. SAENZ 937 L. 25

ORO $160.000 EN ALHAJ. ANTIG. x GR.
ORO $55.000 RIVADAVIA 1415

ALHAJAS DE ORO $ 98.000 x GR
TALCAHUANO 376 casi Esq. Ctes - Rescato Pólizas

ORO x Gr. $142.000 Aa PUEYRREDON 512 ONCE

ONCE-ORO-PLATA $128.000 Gr
RIVADAVIA 2972 L. 10 Sábado todo el día C/P

ORO - ARTIGAS 92 - LOCAL 24
FRENTE A PLAZA FLORES
$ 400.000 en alhajas y brillantes - Tas./gratis 9/20 hs.

GAL. CENTRO LH PLATA-ORO $ 53.000 gr (F)
CORRIENTES 2451 L. 50 Sábado abierto

AA. ORO $50.000 J. M. MUÑOZ
CATAMARCA 14 - SALTA 42

ORO $ 80.000 - COMPRO TODO TIPO DE ORO
Pueyrredón 715 - Corrientes 846 - Local 5 - Capital

ALHAJAS DE ORO $ 98.000 x GR
RIVADAVIA 2219 LOCAL 24 C/P

GAL. HECTOR P. PICARO - ORO $ 40.000 PAG.
PUEYRREDON 214 - LOC. 8 EN ALHAJAS C/P.

viviendas TIGRE SU TECHO ASEGURADO!
CON VENTANAS METALICAS
Sin Adicionales
Sin Indexar
Consulte por modelos totalmente en cuotas
Precio indicativo contado Modelo T 15 $ 2.400.000.–
Plan: Anticipo $ 660.000 y 36 cuotas fijas de $ 175.000.–
GRAND BOURG: Seguí 1645 (Frente Estación)
SAN MIGUEL: Primera Junta y Av. León Gallardo
MAQUINISTA SAVIO: Ruta 26 y A. S. Justo
TIGRE: José Hernández 542
GRAL. PACHECO: Ruta 197 y Panamericana (El Talar)

PROFESIONALES

VENEREAS PIEL
Dr. E. Brizzio (Médico) Todos los días de 9 a 19 horas - T.E. 46-8194
CORRIENTES 1438 - 2º "E" (Estación subte Uruguay)

VENEREAS - URINARIAS PIEL
Dr. MORALES - Médico
... 10 a 12 y 17 a 20 hs.
RIVADAVIA 3132 - ONCE

ENFERMEDADES GLANDULARES Y VEJEZ
Dr. A. O. Cortondo, 9 a 12 y 15 a 21
Saavedra 22 P.B. B. 47-3388 P. Once

ENFERMEDADES DE LA SANGRE
Piel - Vías Urinarias
Dr. ... Méd. 9-12 15-21 hs.
Saavedra 22 - P.B. B. - 48-0401 (Plaza Once)

VENEREAS
Urinarias - Piel - Glándulas
Dr. O. Brizzio (Médico) - 48-1525
9-12 y 15-20 hs. Sábados 9-12 hs.
Bmé. MITRE 2105 - (Congreso)

SAN ISIDRO: PROGRAMA COMPLETO PARA LA REUNION DE MAÑANA

1ª CARRERA

Pr. CUMECO (comienza 1ª doble: $ 2.000) - 1.000 Mts. — A las 17.15
(APUESTAS A GANADOR, SEGUNDO, TERCERO, IMPERFECTA Y TRIFECTA)

ULT. PERF.	ANOTADOS	JOCKEY	E k.	PADRE MADRE	CUIDADOR	ULTIMA ACTUACION	JOCKEY	Kl	COTIZACIONES			Tiempo	Hip Pta	Fecha
0S 0L 0S 5S	1 QUE ROSA	N Mezzotero	4/57	Lope-Quebracho Dorosa	J Fanjul	10ª a 21 cpos de S Landing 56	O Merlo	55	596	en	155.646	55"	S.I n.	17 12 80
0L 3L 0S 0A	2 MAIME	C.Giussi-3	5/54	Benissimo Blue Anchor	L Cana	9ª a 7½ cpos de C Linda 56	J Azamor	51	5 178	en	41 116	1'23"2/5	L.P.n	9 12 80
2S 3S 6S 0S	3 REGONANCIA	A Pla	4/57	Sloop Recovery	J Degregorio	2ª a 1½ cpos. de Polvorera 56	A Pla	55	22.381	en	113 425	56"	S.I.n.	17/12 80
2A 3A 3A 0A	4 CRISTALERA	S Videla-4	4/57	Flintham Cristalinda	M Gervasoni	2ª a la cab de F Imagen 55	S Videla	55	9 456	en	50 829	1'1/5	Arg n.	23 12 80
4L 0S 5L 0A	5 DIDI	V.Sanguinetti	4/57	Voodoo-Distancia	R Galzagorri	4ª a 2½ cpos de Edyala 56	B González	56	1 372	en	32.873	1' 2"2/5	L.P.h.	14 12 80
0S 0A 0A 0A	6 CON CASTAÑAS	J.Oural	4/57	Yata Nahuel Castaña	J Leguizamón	12ª a 5 cpos. de Polvorera 56	J Oural	55	2 538	en	113.425	56"	S.I n.	17 12 80
0S 0L 0S 0A	6a TANA HERMOSA	no correrá	4/57	Tauradun-Rotativa	Idem	9ª a 4 cpos de Polvorera 56	R Díaz	55	2 756	en	113 425	56"	S.I.n.	17 12.80
2L 2L 6L —	7 LUMBETA	R.Sosa	5/54	Bunker-Luxury	L.Sosa	2ª a ½ cpo de Fintias 54	L Alzamora	55	1 145	en	23 435	1'15"	L.P n	1 6 78
2L 0S 0S 0S	8 CONCERTISTE	O.Tabares-4	4/57	Yonder-Ballarina	E García	2ª a 2 cpos de R Linda 56	O.Tabares	55	4 837	en	56 455	1' 2"	L.P.n	14/12 80
6S 6S 0S —	9 ROMULINHA	J.Aguirre	4/57	Romulo-Juvenca	A.Figueroa	6ª a 6 cpos. de P Che 56	J Aguirre	55	51.217	en	287 009	56"2/5	S.I.n.	3/12.80
4L 5L 0S 0S	10 FERRACHONA	J.Valdivieso	5/54	Camalote-La Machine	C Casalini	4ª a 5 cpos. de R. Linda 56	E.Tasende	55	6 475	en	56.455	1' 2"	L.P n	14.12 80
— — — —	11 BLACKDOWN	L.Bazan	4/57	Aerolito-Tabaquera	L Bazán	Debuta	—			—			—	
0A 4S 5S 0S	12 LA COLOMBINA	A García	4/57	Neurologo-Orita	R Ricart	7ª a 14 cpos de Verphi 56	A García	55	1.334	en	12 739	58"3/5	Arg h.	23.11.80
0S 0S 0A 0S	13 FORMIGNANA	F Martinez-3	4/57	Forgotten Dreams Vanina	D Gasparini	7ª a 4 cpos de Polvorera 56	E Martínez	55	5 767	en	113 425	56"	S.I n.	17.12/80
4S 5S 6A 0S	14 BORRACHITA	H.Castro-4	4/57	Bonaday-Mi...orra	C Azcárate	4ª a 8½ cpos. de S Landing 56	H Castro	55	6 878	en	155 646	55"	S I n	17 12 80
5S 0S 0S —	15 DECIDORA	R.Ferreira	4/57	Desafío-Tabla Pampa	E.Palmieri	5ª a 13 cpos de S Landing 56	R Ferreira	55	14 519	en	155 646	55"	S I n.	17 12 80

Candid.: REGONANCIA (3) — *Enem.: Cristalera (4)* — *Sport: Lumbeta (7)*

2ª CARRERA

Pr. ROCKNEY (finaliza 1ª doble - comienza 2ª doble: $ 2.000) - 1.000 Mts. — A las 17.45
(APUESTAS A GANADOR, SEGUNDO, TERCERO, IMPERFECTA Y TRIFECTA)

3I 0A 4A 0A	1 MUY QUERIDA	A.Giannino-2	5/54	Tanad-Meta Gloria	H Guida	3ª a 1 cpo de Edvala 56	J Burgois	55	4 324	en	38 990	1' 2"2/5	L.P n.	14 12/80
5A 5A 6A 0A	2 FATALISTA	C Pezoa	4/57	Sloop Farina	M Schuh	5ª a 3 cpos de Slick 56	J González	55	2.039	en	55 253	59"2/5	Arg n.	6/12 80
0S 3S 3A 0A	3 HOT CROSS	D.Suarez-4	4/57	Mat Dust-Mass Actue	A Giovanetti	8º a 6 cpos de Polvorera 56	V Sanguinetti	56	14 477	en	112 774	56"	S I n	17/12 80
5S 0A 0S 0S	4 FUN BEAU	R Amadeo	5/54	Loon B...-Fama	R Amadeo	5º a 4 cpos de Polvorera 56	E Olguin	56	315	en	112 774	56"	S I n	17/12 80
3S 0A 0S	5 KARLOTA	O Tabares-4	5/54	Kanan-Calen	J Repossi	3ª a 2 cpos de Polvorera 56	M.Villagra	55	1 647	en	112 774	56"	S I n.	17 12.80
0A 0A 3S 5S	6 BAMBUCERA	B.Gonzalez-4	4/57	Bambolero-Sel...	J Martinez	8ª a vs. cpos de Cinagua 56	W Blanco	54	4 352	en	49 882	1'40"	Arg.n.	11 10.80
0A 0A 0A	6a LUISOLA	M Rodriguez-4	4/57	Esta...-Real	Idem	12ª a 14 cpos de Slick 56	H.Ponce	54	372	en	55 263	59"2/5	Arg p	6.12 80
0A 0A 4A 0A	7 MOMENTANEA	J Valdivieso	5/54	Sloop Mameria	A Barattuccion	8ª a 11 cpos de R Rona 55	C Pezoa	55	4 839	en	82 773	59"3/5	Arg n	1.12 80
— — —	8 MAT BHITA	R.Quiroga	4/57	M. Ugron-Bluma	L Bonetto	Debuta	—			—			—	
0A 0A 2A 0S	9 IRLANDA	R.Ansilli-3	4/57	Iman-Riberena	N.Grigera	8ª a vs. cpos. de Slick 56	T Aguirre	55	5 879	en	55 253	59"2/5	Arg n	6/12 80
5S 0S 0S 0A	10 SELECTA	H.Libre	4/57	Pappe II Tarpecita	A Quijano	5ª a 4 cpos. de Bonifair 56	H.Libré	55	3.546	en	156 453	58"2/5	S.I n.	24/9/80
01 0L 0S 4S	11 MAVIE	L Zarate-2	4/57	Malambo Tropisonda	R Rojas	8ª a 6 cpos de B Ball 56	J Martín	55	2.118	en	31.465	1' 1"3/5	L P n.	23/8.80
1A 2A 5S 0S	12 MAKKINGA	J.Tocci-4	4/57	Make Gold-Home Service	R Vignales	1ª por 1 cpo a Pitral 56	R Rossi	51	7 055	en	31 995	1' 1"2/5	Arg n	23 12 80
0A 5A 0A —	13 URBELA	O.Zapata	4/57	Unicornus-Lady Tip	E Sanchez	9ª a vs cpos de Slick 56	O.Zapata	55	1.143	en	23.989	1' 5"	Arg p	23 4 80
2S 0A 3S 0S	14 FATAN	J.Nuñez-2	4/57	Facundo-Tantita	E Vega	2ª a ½ pzo. de L. Misis 56	J.Núñez	55	11.576	en	298.398	1'23"	S I n	10 12 80
3S 2S 6S 0A	15 GACELA	J.Michelli-3	4/57	Keenly-Golden Dawn	H.Casalotti	8ª a 7 cpos. de S. Landing 55	J.Michelli	56	24.938	en	155.344	56"	S.I n.	17 12 80

Candid.: KARLOTA (5) — *Enem.: Makkinga (12)* — *Sport: Fatán (14)*

3ª CARRERA

Pr. G. NUEVA (finaliza 2ª doble - comienza 3ª doble: $ 2.000) - 1.600 Mts. — A las 18.15
(APUESTAS A GANADOR, SEGUNDO, TERCERO, EXACTA Y TRIFECTA)

3A 3A 4A 0A	1 HAPPY DOLLAR	C.Gomez	3/56	Happy Ridan-Doña Padua	J Machado	3ª a 1 cpo. de H. Hot 56	R.Laitán	55	19.886	en	62.553	1'38"2/5	Arg.n.	7/12 80
— — — —	2 ALMOND PRINCE	A.Garcia	3/56	M. Athos-A Money	J.Repossi	Debuta	—			—			—	
— — — —	2a VIENTO TURCO	A.Pla	3/56	Hot Turk Velvet	Idem	Debuta	—			—			—	
— —	3 NEMEC	C Pezoa	3/56	Mount Athos Nevada	J Etchechoury	Debuta	—			—			—	
0A 0S 2S 5S	4 LUCID	C Sanguinetti	3/56	Dancing Moss-Luz Colorada	R Vergnales	9º a vs. cpos de Racing 56	R Laitán	55	14 553	en	128 730	1'11"2/5	Arg n	1 11 80
6A 6L 0S 0S	5 TAMANACO	A.Etchart	3/56	Broken Penny-Libelle	F Hilarrachea	6º a 9 cpos. de G Tower 54	C Gómez	56	89	en	39 889	1'27"2/5	Arg n	23/12 80
0S — — —	6 PREFECTO	R Galloso	3/56	Pretendo-Cheremont	F Sarmiento	15º a vs cpos. de Embozado 55	R Galloso	55	1 112	en	257 464	1'35"	S.I n	14.11 80
0S 0A — —	7 DRUMMER	M.Gomez-2	3/56	Snow Duke-Cantachita	D Arcando	12º a vs lcpos. de Volsungo 56	I.Gorrais	55	854	en	283 544	1'24"	S I.n.	19/9 80
0S — — —	8 CORSICO	C.Flores-3	3/56	Up-Coria	E Maver	12º a 13 cpos. de N. Prince 55	C Flores	55	6 342	en	441 829	1'24"	S.I.h.	14 12/80
2S 2S 6S 2S	9 NAZON	J.Maciel	3/56	Refuellino Fistula	S Maciel	2º a 3 cpos de Thryu 56	J Maciel	56	34 827	en	227 773	1'36"	S I p	28/11/80
0S 6S 5S	10 FRAY SALTEÑO	M Sarati	3/56	Fran Salta Bluff	M Gervasoni	7º a 11 cpos. de Absuelto 56	M.Sarati	55	14.553	en	287 309	1'21"	S.I.n.	25/10.80
0S 3A 6S 0S	11 MAGIAN	A. de Arriba	3/56	Motivator Milium	R Marinetti	8º a 13 cpos. de El Salvador 55	De Arriba	56	13.552	en	186.997	1'22"	S.I.p	21 11/80
2S 2A 3S 4S	12 EL PUA	V.Sanguinetti	3/56	El Aora-Snow Bracelet	J Fregonese	2º a ½ cpo de Temeraire 56	V.Sanguinetti	55	18 678	en	889 775	1'23"	S.I.n	13.12 80
4S 3L 6L 0L	13 MI GALGO	M.Cañedo	3/56	Captivator-Galga	R Ibarra	4º a 4 cpos de O Guard 56	H.Nis	55	14.553	en	547 634	1'24"2/5	S.I.h	14/12 80

Candid.: EL PUA (12) — *Enem.: Nazón (9)* — *Sport: Happy Dollar (1)*

4ª CARRERA

Pr. PAN PAN (finaliza 3ª doble - comienza 4ª doble: $ 2.000) - 1.000 Mts. — A las 18.45
(APUESTAS A GANADOR, SEGUNDO, TERCERO, IMPERFECTA Y TRIFECTA)

0S 4A 4S 0S	1 LUNA FINAL	M.Sarati	3/56	Selenio-India Soberana	F.Hilarrachea	10ª a 8 cpos. de F. Rullah 56	V.Centeno	55	31.114	en	228 738	56"	S.I.n	26/11/80
0A 3S 0S 0A	2 SULTANITA	S.Videla-4	3/56	Cipol Ahmasi	M Gervasoni	7ª a 11 cpos de Mi Helena 56	M Lezcano	56	5.527	en	39 003	1'12"	Arg.n	21 12 80
5S 3S 6L 2L	3 NAVIDAD DEVOTA	H Martinez	3/56	Duetto-Navidad Pura	H Rodríguez	5ª a 5½ cpos de La Luminense 56	H Martínez	55	13 756	en	197 882	56"	S I n	10 12 80
0S 0A 5S 4S	4 CARAMELERA	P.Molina-2	3/56	Pazman Capitaneja	J Espindola	4ª a 11 cpos. de La Piscueta 56	R Rossi	56	11 453	en	243 536	55"3/5	Arg n.	12 10.80
2A 4S 4S 0S	5 EXCENTRICA	C.Ibarba-4	3/56	Excel II-Art Daneen	H.Santiago	2ª a ¼ cpo. de A. Moon 56	C.Ibarba	55	2 798	en	15.665	1'14"	Arg.n	23.12 80
— — — —	6 SO FAR	M.Lopez-3	3/56	Sloop-Farana	A.Quijano	Debuta	—			—			—	
5A 6A — —	7 LUNA AFRICANA	O.Dominguez	3/56	Selenio-Indian Line	E Perdomo	5ª a 4 cpos. de M. Luch 56	O.Domínguez	55	5.648	en	55.889	1'11"2/5	Arg.n.	7/12 80
2S 0S 0S —	8 CALLESA	R.Sosa	3/56	Call Me Bold Palmaressa	E Labrador	2ª a 4 cpos de C Beoso 55	R Sosa	51	12.243	en	121 778	56"2/5	S.I.n	12 12/80
2S — —	9 RITA QUEEN	J.Valdivieso	3/56	Elva's Kate Hayworth	H Striglio	2ª a ½ pzo. de Angustiosa 54	J Valdivieso	56	13.444	en	191 808	56"	S.I.n.	12/12 80
6S 0S 0S 0S	10 DONA SEGUNDA	A.Lencina-4	3/56	Corcel-Runza	F Fernandez	6ª a 5 cpos de La Luminense 56	A Lencinas	55	918	en	196 774	56"	S I n	10 12 80
0S 0A 0A 0S	11 LA BALLESTA	M Gomez-2	3/56	Abascragh-Chaleur	D Arcando	8ª a 11 cpos de Rambouille 56	M.Gómez	55	1.867	en	342.553	55"2/5	S.I.n.	25/10/80
0S 0S 0A	12 PAZ	O.Merlo-4	3/56	Colossal Serenisima	O Bazan	13ª a vs cpos de Pandora 56	J Romero	56	1.232	en	312 773	58"2/5	S I n	15 11.80
2L 2L 0A 0A	13 ZORKA	J.Michelli-3	3/56	Francis U. Tikal	J Camoretti	2ª a 2½ cpos de Mascareta 56	J Maciel	54	5.847	en	33 980	1' 8"2/5	L.P n.	11 12/80
0S 0S 0A 0A	14 SAGITARIANA	no correra	3/56	Swapsticks-Saetaa	R Trejo	7ª a 11 cpos de Semillita 56	M Bertorini	55	283	en	143.625	1' 5"	S I n.	26 11,80
4A 6S 0A 0A	15 CASASTE	O.Tevez	3/56	Juraste-Carlota Cua	O.Matteucci	4ª a 6 cpos de M Helena 56	O Tevez	55	1 436	en	39.299	1'12"	Arg.n.	21/12.80

Candid.: RITA QUEEN (9) — *Enem.: Luna Africana (7)* — *Sport: Callesa (8)*

5ª CARRERA

Pr. HONDA Clásico (finaliza 4ª doble - comienza 5ª doble: $ 2.000) - 900 Mts. — A las 19.15
(APUESTAS A GANADOR, SEGUNDO, TERCERO, EXACTA Y TRIFECTA)

6A 4A 3S —	1 HEKALBA	XX	2/53	Hekaton Alba Julia	A.Haim	6º a 14 cpos. de Aventurita 55	E.Liceri	50	6.077	en	23 690	55"4/5	Arg.n.	26/12/80
1S 3S —	2 ROLLER PRESS	E.Liceri	2/55	Unipress-Rolloway	N Caballero	1ª por ½ cpo. a Yáñez 56	E Liceri	55	55 463	en	167 885	44"2/5	S.I.p	21 11/80
2L 0L 2L —	3 DESCHAVE	A.Pla	2/55	Decorum La Bandida	D Herrera	2ª a 2½ cpos de El Cerezo 55	A Pla	55	8 899	en	215 463	47"2/5	L.P n.	21 12/80
1S 3S 5A —	3a METEJON	J.Maciel	2/55	Sait Marsch Star Sun	Idem	1ª por 1½ cpo. a Yáñez 56	J Maciel	55	32 114	en	167 885	50"2/5	S.I.n	8/12/80
1S — — —	4 HER SOIR	R Laitan	2/53	Hekaton-Mon Soir	F Vital	1º por 4 cpos. a Reninera 55	R Laitán	55	23 435	en	192 883	44"2/5	S.I n	5.11/80
1L 0A — —	5 BAR RUBENS	O Zapata	2/55	Ocen Bar Ines Trueno	L.Crosato	1º por 3 cpos a Clementino 55	O Zapata	55	4 645	en	29 883	48"2/5	L.P n.	14.12 80
1S — — —	6 GREENNESS	C.Gomez	2/53	Swallow the Sun Snow Green	I. Parisi	1ª por ½ pzo a Hibernética 55	M Gómez	55	22 938	en	99 856	52"2/5	S.I.n.	19.12.80
1L — — —	7 ENLAZADA	O Gonzalez	2/53	Don Cecino-Chiche Erre	A Tassi	1ª por 1 cpo. a P. Nube 56	O.González	55	2 978	en	34 524	49"2/5	L.P.f.	22.11 80
— — —	8 PRISMATICO	V.Sanguinetti	2/55	Flintham-La Vigie	R Bermaz	Debuta	—			—			—	
— — — —	9 GESSLER	R.Tavella	2/55	Sweet Forb-Germonita	J Saccone	Debuta	—			—			—	
1A — — —	10 DESPISTADO	M.Sarati	2/55	Duncan-Magda	A Bani	1º por la cabeza a Press 56	E.Bortulé	55	13.998	en	402.899	44"2/5	Arg n.	29 11/80
1L 6L —	11 FOGON NAVIDEÑO	J.Fernandez	2/55	Flunk-Primavera	I San Millán	1º por 2½ cpos a Cobrador Tell 55	J.Fernández	55	1 798	en	32.736	48"2/5	L.P h.	7 12 80
1A 3S 3A 2A	12 BIG SAFETY	H.Costantino	2/55	El G. Capitan Safety Fast	D Lora	1º por 2 cpos a S. Press 55	H Constantino	55	4 397	en	402 899	44"2/5	Arg b	13 12/80
1A 2S — —	13 TELLO	J Batruni	2/55	Tan Pronto Foo Foo	J Espindola	1ª por ½ cpo a B Safety 56	J Batruni	55	7 989	en	42 553	45"	Arg n	14.11/80
— — — —	14 ARIOSTO	V.Centeno	2/55	Good Manners-Domenica	L.Ferro	Debuta	—			—			—	

Candid.: HER SOIR (4) — *Enem.: Despistado (10)* — *Sport: Roller Press (2)*

6ª CARRERA

Pr. APOLLON (finaliza 5ª doble - comienza 6ª doble: $ 2.000) - 1.800 Mts. — A las 19.50
(APUESTAS A GANADOR, SEGUNDO, TERCERO, IMPERFECTA Y TRIFECTA)

5S 0S 5S 3S	1 CAMAMEYI	no correra	5/57	Camalote-Fiesta Gaucha	J Leguizamón	5º a 9 cpos. de B. Bluff 56	D Suárez	55	6 547	en	114 536	2' 5"	S I n.	10/12/80
6L 6S 0S 6S	2 JIBARO	C.Sanguinetti	5/57	Pardallo Anamita	H.Yalet	6º a 8 cpos. de El Ajeno 56	C.Sanguinetti	56	7.567	en	57 664	2'22"	L.P n.	20.12/80
3S 6S 0A 4S	3 ANTECO	R.Ferreira	5/57	Mysolo Anthem	H Casalotti	3º a 6½ cpos. de Lituano 56	R Ferreira	55	25 665	en	166 478	1'37"	S.I n	17 12 80
6A 6L 0S 4L	4 PAUPERRIMO	R.Ausili-3	5/57	Tudor Tale-Vertiente	M Ahumada	6º a 8 cpos. de V. Roll 56	R.Ausili	55	768	en	38.628	1'27"2/5	Arg.n.	21/12/80
0A 0S 0S 4A	5 PINERIX	P.Sabagian	5/57	Poussin-Ictita	G Rivero	7º a 9 cpos. de V. Roll 56	P.Sahagian	55	6.253	en	38 772	1'27"2/5	Arg n	21/12/80
4S 2S 3S 3L	6 ISLARUN	M.Mercau-3	5/57	R Words-I de Paseua	C Cosentino	4º a 7 cpos. de Lituano 56	M Mercau	54	32.837	en	166 478	1'37"	S.I n.	17 12/80
0S —	7 SOY COPETE	C Gomez	5/57	Severus Ybonita	R Tavella	13º a vs cpos. de Vallespieri 56	E Bortulé	55	1 498	en	144 367	57"2/5	S.I n.	27 8 80
0S 0S 0S 5L	7a UNISEX	J.Nunez-2	5/57	Courrages-Nada Menos	J Chavarri	8º a 11 cpos de B Bluff 56	A Etchart	55	1.618	en	114 536	2' 5"	S.I n.	10/12/80
5S 3S 6S 6S	8 LLAMADOR QUICK	no correra	5/57	Double Quick II-Llorona	A Sarati	5º a 8½ cpos. de Lituano 56	M.Sarati	56	15 664	en	166 478	1'37"	S I n	17/12/80
2S 0S 3S 0A	9 TRUENO REAL	E.Olguin	5/55	Atronador-Ciudad Real	N Ayala	2º a 4 cpos. de Lituano 56	E.Olguín	55	25.756	en	166.478	1'37"	S.I.n.	17/12 80
6L 0A 0S 0L	10 SIN ENCARGO	L.Zarate-2	5/55	Sin Bluff-Enjovada	L.Vega	6º a 13 cpos. de Edicto 56	R Sosa	55	1 782	en	32 514	1'44"	L.P n.	14/11 80
4S 2S 0L 5L	11 GARAY	L.Triviño	5/57	Griot-Bayanita	P Lopez	4º a 7½ cpos. de B. Bluff 56	L.Triviño	56	17 774	en	114 523	2' 5"	S I n	10 12/80
5L 3L 3L 3L	12 TIGER SHARM	J.Mansilla	5/57	Snow Tiger-Cobia	E Vital	5º a 5 cpos de El Ajeno 56	D Domínguez	55	9.178	en	57 663	2'22"	L P n.	20 12 80
0L 6S 0S 0A	13 BIZNAGUEANTE	O Tevez	5/57	Practicante-Biznaguilla	O Matteucci	7º a 13 cpos. de El Ajeno 56	L.Triviño	55	6 989	en	57 663	2'22"	L.P n	20 12 80
2L 0S 4L 6L	14 REECOLO	J Valdivieso	5/57	Retors-Molas	J Alonso	10º a 11½ cpos. de B Bluff 56	J Maciel	55	2 319	en	114 523	2' 5"	S I n	10 12 80
0L 3L 3L 6L	15 PETIT HORI	M.Canedo	5/57	Bobby Celnita	R Ibarra	11º a vs. cpos de M. Trap 56	J.Burgois	55	12 546	en	100 389	1'34"2/5	L.P n	21 12 80

Candid.: TRUENO REAL (9) — *Enem.: Islarun (6)* — *Sport: Anteco (3)*

7ª CARRERA

Pr. LADY DANCER (finaliza 6ª doble - comienza 7ª doble: $ 2.000) - 1.000 Mts. — A las 20.25
(APUESTAS A GANADOR, SEGUNDO, TERCERO, IMPERFECTA Y TRIFECTA)

6A 0S 0S —	1 ULTRIZ	A.Etchart	3/56	Un Tigre-Tacora	A Quinteros	6ª a 14 cpos de A.Moon 56	A Etchart	55	234	en	16 893	1'14"	Arg n	23 12/80
5S 6A — —	2 FALSILLA	J.Abregu	3/56	Tricheur Fieldid	O Bazan	5ª a 9 cpos. de M.Natalia 56	J Abregu	55	2 387	en	221 736	1'10"2/5	S I p	16/8/80
—	3 PACHE	M.Bustos-3	3/56	El Botija Paris Girl	J Silva	Debuta	—			—			—	
2S 0S 6A 0A	4 LA GRANITA	O. Ayude	3/56	Air British Trigaza	A Spandrio	2ª a ½ pzo de Cebadora 56	O Ayude	55	9.029	en	164.553	57"	S.I n.	10 12/80
0L 4L 3L 5L	5 PRINCESSE	E.Martinez-3	3/56	Fabuloso Princesa Ana	R Zapata	7ª a 11 cpos. de M Lambourd 55	M Cañedo	55	7 356	en	51 709	1'2/5	L.P n	21 12/80
5S 3S 3S 4S	6 HIBERTA	J Valdivieso	3/56	Hibernian Corallite	A Ipsuella	5ª a 6 cpos de Cebadora 56	J.Valdivieso	55	14 552	en	164 553	57"	S I n	10 12.80
0S —	7 RULIPAR	XX	3/56	Ruling Risalal	F Sturtz	7ª a 11 cpos. de Cebadora 56	C Piculo	51	24 663	en	164 553	57"	S.I n.	10 12/80
0S 4S 4S —	8 SUBTERRANEA	M Lopez-3	3/56	Street Anchor Luterana	E Labrador	6ª a 2 cpos de Angustiosa 56	R Sosa	55	23.886	en	191.885	56"	S.I.n	12 12/80
	9 NONCHALANTE	R.Rossi-3	3/56	Banner Sport-Seren	L.Ferro	Debuta	—			—			—	
2S 5A 4A 3A	10 CLAUDIA GRIS	G.Desvard	3/56	Tigris-Carotte	R Segato	3ª a 7½ cpos. de Sacarosa 50	V.Sanguinetti	56	6.370	en	37.408	1' 4"4/5	Arg.n	26.12 80
0S — — —	11 RED LINDA	D Mino	3/56	Red Bank-Adalinda	H Melo	13ª a 15 cpos de Angustiosa 56	O Miño	55	376	en	191.885	56"	S I n	12 12/80
— — —	12 LADY DALRY	H.Artigas	3/56	Dalry Spartan Lady	E Escobedo	Debuta	—			—			—	
0S 0A 0A 0A	13 SERENELY	A. de Arriba	3/56	Dairy Stella	L Fiorio	10º a 11 cpos. de Cebadora 56	A Pauleau	56	243	en	164 553	57"	S.I n	10 12/80
4I 0S 0S 6L	14 PROSA REAL	L.Trivino	3/56	Escudo Real Mancha	R Trejo	3ª a 5 cpos. de S Angustia 56	C Vega	55	17 158	en	155.746	1'29"	L.P p.	19 11 80
4S 4A 5S 0S	15 PINKISH	V Sanguinetti	3/56	Broken Penny Pinkita	J Mino	3ª a 1 cpo de Angustiosa 56	V Sanguinetti	55	17 267	en	191 885	56"	S I n	12 12 80

Candid.: PINKISH (15) — *Enem.: Claudia Gris (10)* — *Sport: Hiberta (6)*

TIMBRE PARA EL ULTIMO ROUND

• Despide el '80, un Programón en San Isidro

¡Ultimo round, segundos afuera ! Y… llegó la jornada final de este año cargado, saturado —diríamos— de turf. Y la misma se juega en San Isidro, escenario que en el '80 fue testigo de su "capote" permanente. Y para que el telón caiga lento, adecuado a los "temas" actuales ¡se corren 12 carreras! Con un numero central para "ir atando cabos". Se trata del "Honda" donde saldrán a la pista vegetal productos nacidos desde el 1 de [illegible] de 1978. Catorce en las gateras y otras tantas esperanzas en danza. Estaremos detrás de **Her Soir** porque nos gustó sobremanera su victoria en el debut, donde con toda soltura le tiro tres cuerpos a Reinera en 44"3 5 mostrándose por ello con un claro futuro por delante. Parece buena la potranca del Record, y muy capaz de repetir aquella hazaña. Se las vera con un "machito" como **Despistado** que en estreno gano en lucha: cabeza sobre A Press en buena marca, y el "choque" interesa. Sin embargo, a la hora de sumar debemos también sopesar la chance de **Roller Press** que gano en 45" y luego estuvo a medio cuerpo de Yañez en 44"3 5. Tambien los lances sobran. Pero el mejor rumbeado lleva el sello de San Millán. Tiene el "palo" en el mandil; su nombre: **Fogon Navideño**. Viene desde el Bosque con una fuerza arrolladora y no dudamos…… ¡paga un "fangote"!

Despistado, que en ocasion del estreno derrotara a Arrow Press en dura porfia pretende el clasico "Honda". Si agarra el pasto debidamente se le puede hacer.

• Intento Final Para Acariciar la Trifecta

¡**Trifecta**!, la palabrita que penetró en el corazon burrero juega también su última baraja del '80 [illegible] las mesas suenan los golpes contra las avellanas y las nueces y los pitos de fin de año saludan la nostalgia. Ultima prueba de San Isidro, quince anotados y la posibilidad —[illegible] de por medio— de hallar esa tentadora redoblona de tres en línea. Corren el premio Elite al cual nos referimos, empleados de 4 años ganadores de una carrera, ¡y acá puede pasar de todo! Incluso que nuestra "simple" fórmula ¡se convierta en trifecta para el cobro. Votamos por **Vinflis** para encabezarla, porque luego de hacerle la cabeza a Sov Mano estuvo segundo de Unsofy y después escolta de **Hailstone** en 1'37. La misma quedó a punto de caramelo y resulta carta de fuste. **Fantomas** que ya se sacó el antifaz es enemigo para cualquiera. Porque si bien llegó detrás de **Quilqueño** en 1'13", un rato antes había quedado 4º de **Skylift** en 1'11" y eso vale. Pero ojo con **Aristarco** que llega con pretensiones y una recomendacion solida, 4º de S Arabe a dos cuerpos en 1'35" y el visto bueno del cronometro.

Las cartas están echadas. Por supuesto, habrá que barajarlas bien para salir ileso de la ultima trifecta. Caso contrario [illegible] el sabado hay desquite total!

8ª CARRERA — Pr. SENDITA (finaliza 7ª doble - comienza 8ª doble: $ 2.000) - 1.600 Mts. — A las 21 [illegible]

(APUESTAS A GANADOR, SEGUNDO, TERCERO, EXACTA Y TRIFECTA)

Act.	Caballo	Jockey	[illegible]	[illegible]	Último	Jockey	Kg	Premio		Suma	Tiempo	Hip.	Fecha
[illegible]	1 SACRILEGO	M.Garcia-4	[illegible]	[illegible]	6º a 11 cpos. de Fuer 55	M.C[illegible]	55	15.564	en	557.882	1.23 2/5	S.I.n	14.12.80
[illegible]	2 NASSAU	G.Rotorto-3	[illegible]	[illegible]	9º a 11 cpos. de O Grand 55	G.Palomo	56	3.234	en	[illegible]	1.24 2/5	S.I.n	[illegible]
[illegible]	3 ELUBERRIMO	R.Zazar	[illegible]	[illegible]	5º a 8 cpos. de L.Lover 56	R.Zazar	51	12.663	en	318.728	1.35	S.I.n	[illegible]
[illegible]	4 CARANCANFUN	J.Michelli-1	[illegible]	[illegible]	[illegible] a 9 cpos. de [illegible] 56	[illegible]	[illegible]	[illegible]	[illegible]	[illegible]	[illegible]	Arg.p	[illegible]
[illegible]	5 MANIADOR	A.Sanguinetti	[illegible]	[illegible]	4º a 4 cpos. de B.Princess 54	J.Palacios	56	19.118	en	441.367	1.34	S.I.h	14.12.80
[illegible]	6 EL TECOR	A.Sabin	[illegible]	[illegible]	[illegible] a 4 cpos. de Fuer 56	[illegible]	56	13.554	en	557.882	1.23	S.I.	14.12.80
[illegible]	7 MALAKANT	H.Castro-4	[illegible]	[illegible]	11º a 18 cpos. de Brugido 56	F.Laverre	55	196	en	[illegible]	1.37 2/5	Arg.n	16.11.80
[illegible]	8 JUAN AREQUERO	A.Etchart	[illegible]	[illegible]	14º a [illegible] cpos. de Rumbero 56	A.E[illegible]	55	[illegible]	en	[illegible]	2.36	L.P.p	19.11.80
[illegible]	9 FABULADOR	O.Tabares-4	[illegible]	[illegible]	8º a 9½ cpos. de L.Lover 56	H.Costantino	55	12.115	en	315.728	1.35	S.I.n	31.[illegible]
[illegible]	10 KAPITAN RICHARD	O.Mino	[illegible]	[illegible]	2º a 4 cpos. de Prex 56	H.S[illegible]	54	[illegible]	en	[illegible]	1.27 2/5	L.P.n	[illegible]
[illegible]	11 ISIDORO CANONES	P.Molina-2	[illegible]	[illegible]	[illegible] cpos. de L.Way 56	P.[illegible]	55	[illegible]	en	[illegible]	2.19	Arg.n	24.[illegible]
[illegible]	12 BEL CANTO	H.Martinez	[illegible]	[illegible]	[illegible]	H.Martinez	55	1.492	en	[illegible]	1.35	S.I.p	28.11.80
[illegible]	13 OCEAN WORLD	A.Pla	[illegible]	[illegible]	10º a 8 cpos. de N.Prince 56	A.Pla	55	[illegible]	en	[illegible]	1.24	S.I.n	[illegible]
[illegible]	14 FONKAY	C.Bertoldi	[illegible]	[illegible]	[illegible] a 14 cpos. de Encendido [illegible]	C.Bertoldi	55	571	en	[illegible]	1.14	S.I.p	8.11.80

Candid.: EL TECOR (6) — Enem.: Maniador (5) — Sport: Carancanfun (4)

9ª CARRERA — Pr. MONROE (finaliza 8ª doble - comienza 9ª doble: $ 2.000) - 1.000 Mts. — A las 21.35

(APUESTAS A GANADOR, SEGUNDO, TERCERO, IMPERFECTA Y TRIFECTA)

Act.	Caballo	Jockey	[illegible]	[illegible]	Último	Jockey	Kg	Premio		Suma	Tiempo	Hip.	Fecha
[illegible]	1 MARIONGA	J.Dural	[illegible]	[illegible]	7º a 8½ cpos. de S.Melbourne 55	J.Borda	55	5.151	en	29.189	1.19	S.I.n	[illegible]
[illegible]	2 BISFLANTE	C.Gomez	[illegible]	[illegible]	7º a 4 cpos. de Snire 56	R.Cervantes	55	[illegible]	en	[illegible]	[illegible]	Arg.n	11.11.80
[illegible]	3 COMPAS	X.X	[illegible]	[illegible]	Actuó en Rosario	—				—			
[illegible]	4 GENERADOR	J.Breton	[illegible]	[illegible]	9º a 14 cpos. de E.P[illegible] 56	A.Ce[illegible]	[illegible]	[illegible]	en	[illegible]	56 2/5	S.I.	21.[illegible]
[illegible]	5 SOLICOR	X.X	[illegible]	[illegible]	4º a 2 cpos. de Len[illegible] 56	P.Silva	[illegible]	10.289	en	80.957	1.14	L.P.n	[illegible]
[illegible]	6 PINGO VIT	X.X	[illegible]	[illegible]	[illegible] cpos. de Chiquer 56	P.[illegible]	56	[illegible]	en	[illegible]	[illegible]	S.I.	[illegible]
[illegible]	7 RILON	J.Sanchez	[illegible]	[illegible]	[illegible] a 4 cpos. de B.Star 56	J.Sanchez	56	[illegible]	en	[illegible]	1.40	S.I.p	[illegible]
[illegible]	8 HAPPY BOY	C.Cáceres	[illegible]	[illegible]	2º a 2 cpos. de P.V[illegible] 54	[illegible]	55	[illegible]	en	[illegible]	56	S.I.n	10.12.80
[illegible]	8a TRACTOR	J.Maciel	[illegible]	[illegible]	4º a [illegible] cpos. de P.Vit 54	A.Sanguinetti	55	4.663	en	229.630	56	S.I.n	10.12.80
[illegible]	9 ESTATUITA	A.Sanguinetti	[illegible]	[illegible]	1º por [illegible] a D[illegible] 56	A.Sanguinetti	55	4.538	en	156.169	56 2/5	S.I.n	[illegible]
[illegible]	10 LINDA AMELIA	M.Barrionuevo	[illegible]	[illegible]	4º a 4 cpos. de [illegible] 56	D.[illegible]	55	[illegible]	en	[illegible]	56	S.I.n	12.12.80
[illegible]	11 HILACHO	A.Ferreras	[illegible]	[illegible]	[illegible] a 14 cpos. de C[illegible] 55	A.Ferreras	55	631	en	[illegible]	1.11 1/5	Arg.n	23.11.80
[illegible]	12 ROYAL COUNTRY	L.Zarate	[illegible]	[illegible]	[illegible] a 11 cpos. de Es[illegible] 55	L.Zarate	54	314	en	47.662	1.8 2/5	L.P.p	[illegible]
[illegible]	13 BOLQUIN	O.Telechea	[illegible]	[illegible]	[illegible] cpos. de J.J[illegible] 54	C.Telechea	55	1.567	en	114.525	1.13	L.P.n	21.11.80
[illegible]	14 BEQUELUJO	H.Costantino	[illegible]	[illegible]	[illegible] a 2 cpos. de P.Vit 56	H.Costantino	55	4.887	en	[illegible]	56	S.I.n	[illegible]
1S 3S 0A 0L	15 GRAN PEPOLI	R.Moli	[illegible]	[illegible]	1º por [illegible] a I[illegible] 56	R.Moli	54	11.[illegible]43	en	[illegible]	57	S.I.n	[illegible]

Candid.: PINGO VIT (6) — Enem.: Tractor (8a) — Sport: Compas (3)

10ª CARRERA — Pr. PULINES (finaliza 9ª doble - comienza 10ª doble: $ 2.000) - 1.400 Mts. — A las 22.10

(APUESTAS A GANADOR, SEGUNDO, TERCERO, EXACTA Y TRIFECTA)

Act.	Caballo	Jockey	[illegible]	[illegible]	Último	Jockey	Kg	Premio		Suma	Tiempo	Hip.	Fecha
[illegible]	1 CABUL REAL	L.Trivino	[illegible]	[illegible]	[illegible] cpos. de Quilqueño 55	L.Tr[illegible]	51	11.504	en	[illegible]	1.13	S.I.n	[illegible]
[illegible]	2 PERLEI	[illegible]	[illegible]	[illegible]	8º a [illegible] cpos. de S.Arabe 55	R.C[illegible]	55	2.493	en	[illegible]	1.35	S.I.n	12.[illegible]
[illegible]	3 MOON'S FLASH	[illegible]	[illegible]	[illegible]	[illegible] cpos. de Munich 55	R.G[illegible]	55	[illegible]	en	[illegible]	1.14	S.I.n	14.[illegible]
[illegible]	4 ETERNITY LIFE	[illegible]	[illegible]	[illegible]	[illegible] cpos. de Munich 56	J.B[illegible]	55	[illegible]	en	[illegible]	1.14	S.I.n	[illegible]
[illegible]	5 SOLI	J.Palacios-2	[illegible]	[illegible]	4º a 1 cpos. de Chiquer 55	P.[illegible]	51	32.554	en	[illegible]	1.22 2/5	S.I.r	17.12.80
[illegible]	6 TACIO	A.Garcia	[illegible]	[illegible]	2º a 2 cpos. de N.C[illegible] 56	A.Garcia	55	9.789	en	44.255	1.8	L.P.p	30.[illegible]
[illegible]	7 TROPERO SOY	no correrá	[illegible]	[illegible]	[illegible] cab. a C.Parmate 56	M.[illegible]	54	5.374	en	[illegible]	1.12 1/5	Arg.n	23.[illegible]
[illegible]	8 EL CANTINERO	[illegible]	[illegible]	[illegible]	[illegible] cpos. de T[illegible] 56	S.[illegible]	55	155	en	[illegible]	1.38 1/5	Arg.n	23.[illegible]
[illegible]	9 SOL HISTORICO	P.Gamica-4	[illegible]	[illegible]	[illegible] por 3 cpos. a M[illegible] 56	P.G[illegible]	56	3.564	en	[illegible]	1.24 2/5	Arg.n	29.[illegible]
[illegible]	10 NOTEOLVIDO	A.Sanguinetti	[illegible]	[illegible]	[illegible] cpo. de S.Arabe 56	A.[illegible]	55	[illegible]	en	[illegible]	1.35	S.I.	12.[illegible]
[illegible]	11 EL PAJAR	M.Bertorini-2	[illegible]	[illegible]	[illegible] a 9 cpos. de N.Lord 56	[illegible]	55	[illegible]	en	[illegible]	2.9	S.I.p	29.[illegible]
[illegible]	12 SURESNADO	C.Gomez	[illegible]	[illegible]	[illegible] a 11 cpos. de Qu[illegible] 56	C.Gomez	55	4.155	en	[illegible]	1.13	S.I.h	14.[illegible]
[illegible]	13 SELECTISIMO	[illegible]	[illegible]	[illegible]	[illegible] a 14 cpos. de Munich 56	M.Pe[illegible]	56	7.890	en	[illegible]	[illegible]	S.I.n	14.[illegible]
[illegible]	14 FRONTAL	A.C[illegible]	[illegible]	[illegible]	[illegible] cpos. de B.H[illegible] 56	A.C[illegible]	55	3.429	en	142.534	[illegible]	Arg.n	13.[illegible]

Candid.: MOON'S FLASH (3) — Enem.: Noteolvido (10) — Sport: Cabul Real (1)

11ª CARRERA — Pr. PEPE ROCK (finaliza 10ª doble - comienza doble final: $ 10.000) - 2.200 Mts. — A las 22.50

(APUESTAS A GANADOR, SEGUNDO, TERCERO, IMPERFECTA Y TRIFECTA)

Act.	Caballo	Jockey	[illegible]	[illegible]	Último	Jockey	Kg	Premio		Suma	Tiempo	Hip.	Fecha
[illegible]	1 BENTHOS	C.Cáceres	[illegible]	[illegible]	[illegible]	C.Cáceres	55	7.168	en	49.882	1.59	Arg.n	15.12.80
[illegible]	2 BITOQUE	R.Galloso	[illegible]	[illegible]	[illegible] a 3 cpos. de V.Bau[illegible] 54	H.Grana	54	13.145	en	88.576	[illegible]	L.P.n	[illegible]
[illegible]	2a POST KHAN	R.Rossi-3	[illegible]	[illegible]	[illegible] cpos. de H.P[illegible] 56	R.Rossi	55	778	en	49.526	2.17	Arg.p	[illegible]
[illegible]	3 ECONOMO	J.Maciel	[illegible]	[illegible]	[illegible] a 11 cpos. de L[illegible] 56	[illegible]	55	1.928	en	65.774	[illegible]	L.P.n	18.12.80
[illegible]	4 INGLES ARISCON	A.Sabin	[illegible]	[illegible]	[illegible] cpos. de T[illegible] 56	A.Sabin	55	2.145	en	41.765	[illegible]	Arg.p	[illegible]
[illegible]	5 BOIS D'AZUR	J.Valdivieso	[illegible]	[illegible]	[illegible] por 8 cpos. a Internacional 56	J.Valdivieso	55	43.550	en	296.409	[illegible] 2/5	S.I.n	21.[illegible]
[illegible]	6 AMANCIO	A.Etchart	[illegible]	[illegible]	[illegible] cpos. de Pampa 56	O.Tévez	55	[illegible]	en	[illegible]	2.16	S.I.n	19.[illegible]
[illegible]	7 VENBALLO	C.Gomez	[illegible]	[illegible]	1 por [illegible] cab. a [illegible] 56	O.Telechea	55	4.658	en	88.756	2.10	L.P.n	[illegible]
[illegible]	8 CURRO	A.de Arriba	[illegible]	[illegible]	[illegible] cpos. de P[illegible] 56	[illegible]	55	[illegible]	en	[illegible]	[illegible]	S.I.n	[illegible]
[illegible]	9 PAMPA	J.Gallardo-2	[illegible]	[illegible]	1 por [illegible] 56	J.[illegible]	55	31.011	en	[illegible]	2.18	S.I.n	19.12.80
[illegible]	10 CAR BEBE	E.Martinez-3	[illegible]	[illegible]	[illegible] a 4 cpos. de H.B[illegible]	E.Martinez	55	[illegible]	en	[illegible]	2.17	Arg.p	[illegible]
[illegible]	11 PRINCIPE GUARDIAN	J.Vaira-1	[illegible]	[illegible]	[illegible] cpos. de [illegible] 56	[illegible]	55	[illegible]	en	[illegible]	2.12	L.P.n	[illegible]
[illegible]	12 RICARDONI	H.Castro-4	[illegible]	[illegible]	[illegible] 56	[illegible]	50	[illegible]	en	[illegible]	2.10	L.P.n	[illegible]
[illegible]	13 LALIJITA	A.Videla-4	[illegible]	[illegible]	1º por [illegible] a I.Bruff 56	[illegible]	54	[illegible]	en	[illegible]	[illegible]	S.I.n	[illegible]
[illegible]	14 GREEK SHIP	J.Michelli-4	[illegible]	[illegible]	4º a [illegible] cpos. de Pampa 56	J.M[illegible]	55	14.553	en	[illegible]	2.18	L.P.n	19.[illegible]
[illegible] 3A 1A	15 HAIRLACE	O.Zapata	[illegible]	[illegible]	[illegible] cpos. de Pampa 56	O.Zapata	55	29.771	en	255.637	2.18	L.P.n	19.[illegible]

Candid.: PAMPA (9) — Enem.: Benthos (1) — Sport: Car Bebe (10)

12ª CARRERA — Pr. ELITE (finaliza doble final) - 1.400 Mts. — A las 23.30

(APUESTAS A GANADOR, SEGUNDO, TERCERO, EXACTA Y TRIFECTA)

Act.	Caballo	Jockey	[illegible]	[illegible]	Último	Jockey	Kg	Premio		Suma	Tiempo	Hip.	Fecha
[illegible]	1 SIR ROBERT	J.Curso	[illegible]	[illegible]	[illegible] a 4 cpos. de Quilqueño 56	[illegible]	55	35.455	en	342.554	1.13	S.I.h	14.[illegible]
[illegible]	2 SCOTCH BOLT	C.Gomez	[illegible]	[illegible]	[illegible] cpos. de A[illegible] 56	[illegible]	56	1.387	en	[illegible]	1.58	Arg.n	[illegible]
[illegible]	3 BETUN BLUFF	J.Maciel	[illegible]	[illegible]	[illegible] cpos. de Fra[illegible]	[illegible]	[illegible]	4.498	en	64.353	1.15	L.P.h	14.[illegible]
[illegible]	4 CHAMBELAN	L.Trivino	[illegible]	[illegible]	[illegible] por [illegible] a G[illegible]	[illegible]	56	[illegible]	en	[illegible]	57	S.I.n	14.[illegible]
[illegible]	5 ZARATE	J.Nunez-2	[illegible]	[illegible]	[illegible] por [illegible] a Sal[illegible]	[illegible]	55	[illegible]	en	[illegible]	1.21	S.I.n	[illegible]
[illegible]	6 FANTOMAS	H.Costantino	[illegible]	[illegible]	[illegible] cpos. de Quilqueño [illegible]	H.C[illegible]	56	[illegible]	en	354.265	1.15	S.I.h	14.[illegible]
[illegible]	7 SIEMPRE RUBIO	no correrá	[illegible]	[illegible]	[illegible] cpos. de S[illegible] 56	A.S[illegible]	55	42.443	en	327.628	[illegible]	S.I.	[illegible]
[illegible]	8 SOL CLARO	[illegible]	[illegible]	[illegible]	[illegible] cpos. de O.[illegible]	H.B[illegible]	54	[illegible]	en	76.554	1.41 2/5	L.P.n	[illegible]
[illegible]	9 SIN HACHERO	J.Valdivieso	[illegible]	[illegible]	[illegible] cpos. de Munich 55	[illegible]	[illegible]	6.253	en	54.283	1.14	S.I.n	14.[illegible]
[illegible]	10 CADOGAN	E.Martinez-3	[illegible]	[illegible]	[illegible] cpos. de Fra[illegible]	E.Martinez	[illegible]	1.756	en	84.355	1.15	L.P.n	14.[illegible]
[illegible]	11 EL INDIO CANTOR	J.Palacios-2	[illegible]	[illegible]	[illegible] cpos. de B.H[illegible]	[illegible]	55	1.229	en	[illegible]	1.12	Arg	[illegible]
[illegible]	12 ARISTARCO	R.Desvard-3	[illegible]	[illegible]	[illegible] cpos. de S.Arabe 56	R.[illegible]	[illegible]	55.664	en	[illegible]	1.35	Arg	[illegible]
[illegible]	13 ZORRO RAJADOR	C.Vega-3	[illegible]	[illegible]	[illegible] cpos. de Munich 55	[illegible]	[illegible]	[illegible]	en	[illegible]	1.14	S.I.	[illegible]
[illegible]	14 HACHICH	M.Bertorini-2	[illegible]	[illegible]	[illegible] cpos. de S.Arabe [illegible]	M.Bertorini	[illegible]	[illegible]	en	[illegible]	[illegible]	S.I.	[illegible]
[illegible]	15 VINFLIS	J.Gallardo-[illegible]	[illegible]	[illegible]	[illegible] cpos. de Ha[illegible] 56	[illegible]	54	[illegible]	en	[illegible]	[illegible]	Arg	[illegible]

Candid.: VINFLIS (15) — Enem.: Fantomas (6) — Sport: Aristarco (12)

Cómodo y sin "Verso"

CARRIEGO, EL DE SIEMPRE

En una tarde en que el mercurio casi hace estallar el termómetro, Carriego escribió uno de sus mejores sonetos. El Snow Festival se nos cayó de nuestra triple fórmula pero adelantamos en la portada de nuestro suplemento que el Carlos Pellegrini no era el clásico Botafogo. Los rivales, indudablemente, eran otros y el potrillo tenía campaña para concretar en el césped algunas de sus hazañas sobre la arena. La victoria del pupilo de Jorge Fregonese fue jugada con guapeza y la sapiencia de un Aníbal Etchart inspirado que la fue elaborando con estrategia para usar el "brazo fuerte" cuando las circunstancias lo requerían. Hasta podemos decir que ese cuerpo y medio con que el ganador se adelantó a Forlano tuvo un toque de distinción.

Se abrieron los partidores y **Ditch** y **True Hue** se trenzaron en la punta como si los demás fueran de palo. Con amplia luz quedó tercero **World's Ball** que aventajaba a **Laurentis**, cargado de años y boletos, a tiempo que **Carriego** era contenido por su jinete con la intención de no quemar prematuramente energías. Por los 1.000 se fue escapando **True Hue** sin que atrás las posiciones variaran mucho.

Pisó el derecho el puntero con ansias de disparar en el instante en que Etchart mandaba con fuerza a **Carriego** a media cancha imitado en su acción por **Forlano.** Por los 200 finales hubo un conato de lucha, pero bastó que la fusta llamara a la realidad al defensor del Don Alfredo para que éste se adelantara con cierta solvencia al dirigido por Víctor Centeno, que se desnidaba pegando. Tercero en valiente carrera, ya que siempre estuvo en las líneas de fuego arribó **Ditch.**

En síntesis, ayer vimos en el clásico Botafogo a un buen potrillo que volvió sencillamente porque estaba en su categoría, reeditando a la vez otra de sus resonantes victorias.

Todo lo que indica que aún tiene porvenir por delante.

¿Y Laurentis? Bien, gracias. No sabemos si le pesaron más los años que los boletos.

¡Sangre de Horchata!

EXCELENTE CORRIDA EN LA MAÑANA SUREÑA: 1'34"2/5

Animada mañana en el reloj platense. Y varios para ir poniendo "bajo la lupa" con vistas a las próximas reuniones. Especialmente Horchata, que puso toda su sangre en una corrida de 1'34"2/5 los 1.500, con final de cabeza alta. También "rompieron el kilometro" Mantecolita y Pastizales... pero mejor, pasar al parte completo. Hay mucho de valor.

(Pista grande, normal)

HORCHATA, V. Sabín, 1.500 en 1'34"2/5 (muy buena corrida); MANTECOLITA, A. Gallardo, 1.000 en 1'1"1/5; PASTIZALES, J. Azamor, 1.000 en 1'1"4/5; OSSORNO, C. Cáceres en la par de JUEZ, C. Gómez, 600 en 36"2/5; NAVIDENO TOSCO, A. Real, 600 en 35"3/5; MACHADO, J. Azamor, 1.100 en 1'10"2 5, CONDA, J. Maciel, 800 en 49"3/5; PIENSA LINA, R. Ballaccomo, 800 en 50"2 5, BIVON, M. Ledesma, a la par de MALAGUEÑA, A. D'Aporte, 800 en 49"3/5; PIENSA CLARA, A. Real, 1.000 en 1'4"2/5; PIENSA RICARD, L. Romero, 1.600 en 1'43"3/5; CON NANCY, I. Gorrais, 1.400 de floreo en 1'33"; CANDOMBERITA, M. Cañedo, a la par de MERMADO, C. Rodríguez, 800 en 50"2/5; ALDERMAN, J. Maciel, 800 suave en 52"; AVIVATO, G. Rojas, 1.000 en 1'3"4/5; MICAELA, V. Villalba, 1.400 en 1'32"3/5; MANITA, A. Sandoval, 600 en 36"1/5; CRICRI, C. Cáceres, 1.000 en 1'5"; EL DEVOTO, C. Cáceres, 1.000 en 1'3"3/5; BLACKFORD, V. Villalba, 1.000 en 1'4"3/5; TRALALA, H. Olivera, 1.000 en 1'4"2/5; FALANDO, L. Alzamora, 1.000 en 1'2"; MANCHON, peón, 1.000 en 1'4"2/5; VUELA, R. Cabrera, 600 cómoda en 37"1/5; LICENCIADA, R. Ballaccomo, 600 en 36"2/5; GONDOLIERA, S. Mamoli, 800 en 49"4/5

ESPIANDO TRAS EL DISCO

Se ha demostrado con la reapertura de San Isidro, que nuestro potencial en materia de apuestas permite la realización de jornadas hípicas prácticamente sin solución de continuidad y, en general, con resultado positivo. Tanto en lo que se refiere a las recaudaciones como a la cantidad de inscriptos. El resultado de las últimas ventas de productos ha marcado un sensible repunte con relacion a años anteriores, y salvo algunas excepciones, todo parece indicar que la cria de puros de carrera está en camino de convertirse en una empresa económicamente rentable. Hecho que decididamente tendrá una positiva influencia en el mejoramiento de nuestro elevage. Sobre todo si paralelamente se logra la erradicación del doping, flagelo que desde siempre se ha convertido en el principal enemigo para lograr el mejoramiento del que hablamos.

* * *

En tal sentido, creemos que ha llegado el momento en que debe revisarse toda la legislación relacionada con el espinoso tema. Nuestra afirmación no hace más que recoger la inquietud que al respecto han exteriorizado en distintas oportunidades los sectores a quienes el problema toca más de cerca. Nos referimos a los cuidadores, propietarios y criadores. Y entendemos que es justamente con los grupos más representativos de dichos sectores, a los que deben agregarse veterinarios de acreditado prestigio, con quienes las autoridades deben abrir un amplio diálogo que permita llegar a conclusiones claras y con el acuerdo de todas las partes, respecto, fundamentalmente, de qué es doping y qué es tratamiento medicamentoso. Qué medicamentos son lícitos y cuáles no. Y por qué si un tratamiento es considerado lícito hasta el día de la inscripción del animal, se prohíbe la continuación del mismo una vez inscripto, con lo que muchas veces se impide que dicho ejemplar corra en la plenitud de sus medios.

* * *

En nuestro comentario de ayer, hemos remarcado con especial énfasis, la necesidad de que se investigue todo resultado sorpresivo, a fin de determinar si hubo maniobras reñidas con la ética, a los efectos de procurar impedir la reiteración de hechos que terminan desalentando a los aficionados y son causa fundamental de que las tribunas de nuestros maxicmos se vean cada vez más despobladas. También este asunto merece replantearse a fondo, marcando nuevas, justas y claras reglas de juego, a las que deberán ajustarse todos los actores que integran el espectáculo. En suma, el doping y el "bombo", los dos males fundamentales, podríamos decir los únicos, que parecen enquistados en la sangre de nuestro turf desde sus mismos orígenes, aún siguen vigentes. Han hecho un daño incalculable y continúan haciéndolo.

RESUMEN '80 DE LA QUINIELA NACIONAL

AMBO	1º	5	10	20 y total
01	–	6	23	42
02	1	13	25	42
03	2	7	19	39
04	2	10	27	44
05	3	12	24	47
06	–	6	8	21
07	1	10	21	36
08	4	13	10	33
09	1	10	22	46
10	4	10	19	38
11	4	10	13	43
12	1	10	21	49
13	1	9	14	32
14	1	9	20	37
15	5	15	23	46
16	3	9	14	30
17	5	13	23	48
18	–	7	17	34
19	4	10	21	35
20	1	13	24	55
21	1	11	21	37
22	–	9	12	33
23	2	11	22	35
24	1	8	17	46
25	2	9	20	45
26	1	6	22	31
27	1	12	20	41
28	4	10	25	53
29	3	9	14	38
30	2	6	11	28
31	–	9	14	45
32	1	3	21	41
33	–	10	18	35
34	2	11	23	43
35	2	11	26	50
36	1	10	17	33
37	5	15	37	54
38	2	12	22	33
39	6	13	25	37
40	–	8	11	37
41	2	10	20	43
42	5	15	33	49
43	–	4	16	25
44	3	11	23	46
45	1	4	10	31
46	3	14	29	53
47	1	4	10	33
48	2	9	17	34
49	1	3	20	36
50	1	6	14	31
51	2	11	19	52
52	1	9	21	38
53	–	6	19	36
54	3	13	28	43
55	2	8	19	40
56	3	15	26	51
57	2	11	19	39
58	3	9	12	36
59	2	11	23	44
60	1	4	18	36
61	–	5	10	25
62	1	7	14	32
63	3	14	23	47
64	1	11	19	45
65	2	15	21	39
66	1	3	8	22
67	2	3	12	30
68	2	10	23	50
69	3	13	25	47
70	2	15	29	46
71	–	8	21	42
72	–	11	20	43
73	2	11	19	42
74	1	12	30	46
75	3	17	27	40
76	3	5	9	35
77	3	14	16	43
78	–	4	19	30
79	1	9	17	43
80	–	5	18	33
81	6	17	24	35
82	1	10	21	40
83	4	13	23	51
84	4	16	20	33
85	4	16	29	53
86	1	16	24	50
87	4	14	24	47
88	2	13	23	36
89	2	6	15	43
90	2	11	22	45
91	1	11	22	45
92	3	11	20	42
93	1	10	22	41
94	2	7	17	41
95	2	15	22	33
96	3	6	13	45
97	1	7	17	37
98	1	10	12	45
99	2	11	24	44
00	4	16	21	42

POR DOPING, CAYO PARODI

Debe Pagar con dos Años lo que Hizo con Gran Aritz

Cerrado otro caso de doping en el hipódromo sureño. La Comision de Carreras suspendió por dos años al cuidador Andres Parodi (hasta el 23/12/82) y por tres meses a su pensionista Gran Aritz, clasificado 2º de Ven Ballo. Además, se modificó el marcador ante el informe del Laboratorio Químico. ¡Uno más...!

● ENSAYOS DE SAN ISIDRO

LUCKY WAY, R.Galloso, a la par de PICARO BLUFF, A.Plá, 1.800 de floreo en 1'56"2/5 con 12"3/5 de final; PULINO, M.Sarati, 1.000 en 1'2" con 11"3/5 de final; APROFITE, M.Sarati, 600 en 35"; FAVONIO, N.Mezzotero, 1.600 en 1'45"; MONEYED, N.Mezzotero, 1.000 en 1'3"; GREEN TRACKS, N.Fernández, 700 en 42"; MIRTA ROCK (dos años), peón, 500 en 30"; MADRIGANTE, E.Tasende, 1.000 cómodo en 1'7"; BENCH, N.Fernández, 600 comodo en 37"; SELECTISIMO, M.Gonzalez, 700 en 42"3/5; BARAJADA, J.Fernández, 600 opuesto en 36";

● ENSAYOS DEL ARGENTINO

LATIN LOVER, O.Ayude, 1.800 en 1'53"3/5 con 13"1/5 de final; NEWLU, P.Sahagian, 1.000 en 1' de los 2.000 a los 1.000; ROCK JORDAN ROLL, E.Bortule, 1.000 de codo en 1'1"2 5; BOMBE, H.Castro, 2.000 en 2'10"2/5; EL CLARO, P.Sahagian a la par de CAMBIANTE, I.Vilte, 1.600 en 1'42", últimos 1.200 fueron dominados por CUBANOSA, R.Gonzalez, en 1'15"; CATINA, I.Vilte, 1.200 en 1'16"3/5; ISLARUM, M.Mercau, 1.000 en 1'5"2/5; CERRO INDIO, H.Castro, 800 en 48"; TARAJIMA, P.Molina, 800 en 50"4/5; CURRO, A.de Arriba, 800 en 51"2/5; FIGALLO, A.Tarraño, 700 en 41", FRONTAL, O.Ilarione, 700 en 44" (pista auxiliar).

Sanguinetti

COMIENZA "LA DOLCE VITA"

Ano trajinado para **Vilmar Sanguinetti:** Palermo, San Isidro, continuidad de reuniones, el faltar muy poco a las jornadas en la que los compromisos de monta se hicieron casi abrumadores... ¡y la lucha por la estadística! Que en los últimos meses no fue cruel ni mucha porque ya venía "cortado"..

Por eso, vacaciones merecidas. Y luego de su actuacion de mañana, un mes en Montevideo, descanso, plata y "la dolce vita". Es posible que al "Topo" lo tengan para actuar en el mitin internacional de Maronas pero si el hombre está "en tren de farras"...

Estando en sus pagos, va a ser muy grande la tentacion de ofrecerle montas, al que acudiran pingos argentinos como Cortito Quick . .

EL CLUB DE LA SUERTE

HOY: QUIN. NAC. - 20 PREMIOS - A LAS 21.30
HOY: TUCUMAN - 10 PREMIOS - A LAS 22

MAÑANA: LOTERIA NACIONAL - 20 PREMIOS - 21.30

Atrasados a la grande			Demorados a los premios		
Centena	Decena	Unidad			
6	1	1	25	54	04
20 s	64 s	35 s	61 s	34 s	33 s

FAVORITOS: Grande 08-30-48. Premios 69-57-14

Ambos demorados a la grande			El dato de CRONICA		
25	61	73	53	68	88

MAÑANA: MENDOZA - 20 PREMIOS - A LAS 22 HS.

Atrasados a la grande			Demorados a los premios		
Centena	Decena	Unidad			
7	9	9	22	94	53
29 s	24 s	35 s	54 s	44 s	37 s

FAVORITOS: Grande 10-22-36. Premios 55-12-60

Ambos demorados a la grande			El dato de CRONICA		
23	54	45	57	69	01

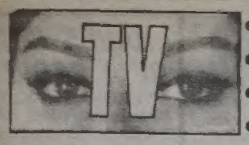

- COMO SERA EL NUEVO CICLO DE CHIQUI
- MARIQUITA Y PICHUQUI: RIÑA CONYUGAL
- ANA MARIA PICCHIO EN TORNO AL NENE
- SANDRO NO ESTA GORDO Y TIENE HUMOR

Se sabe ya, en principio, cómo será el programa que practicará desde abril del '81 la señora Mirtha Legrand. No habrá manducajes sino **la presencia de un café o una copa de champagne. El ambiente será muy íntimo, con decorado fastuoso (como estila)** pero estrecho. **Llevará a un solo invitado** (tendrá que ser siempre importante, así que los **"plomos"** pueden olvidarse de concurrir), quien se **confidenciará en toda la verdad que se pueda decir ante el video.**

El horario **será nocturno y solamente una vez por semana, con tres horas de duración, tal como marca conchabo firmado en marzo del '80.**

"De esta manera podré dedicarme también al teatro y al cine, medios de los cuales debí permanecer alejada por el tiempo que me demandaba la televisión", dijo apaciblemente la apodada doña "Chiqui". **¡Ron, ron!**

● CONYUGALES

Ligeras riñas tienen a mal traer en estos días al joven matrimonio integrado por la **vivaz** Mariquita Valenzuela y **el deportivo** "Pichuqui" Mendizábal. Si bien los escollos de las mismas les ponen los nervios de punta se sabe que dichas disputas **no lograron torcer la invariable norma de esta pareja. ¡Haya paz!**

● EDUCACION

Problemitas con su ex cónyuge (Susana Méndez) tuvo el galán Arturo Puig. Los mismos se ubican en la educación de los dos pibes del ex matrimonio. Como se sabe, don Arturo se separó de doña Susana uniéndose, posteriormente, con la **también divorciada** Selva Alemán cuando ésta retornó a la pantalla televisiva tras de **haberse alejado durante 8 años. ¡Oh!**

● DISPUTAS

Ana María Campoy, **la menos guiñadora, y José Cibrián, el apacible**, reconocen que **en 35 años de matrimonio, ahora disputan más que nunca. "Sucede que Pepe no me tolera el carácter rebelde que siempre tuve, y ahora me tolera menos"**, bromeó la señora Campoy. Don Cibrián, por su parte, aduce que **las discusiones son en base a su hijo menor** (Roberto). Con todo, lo cierto es que los Campoy-Cibrián **ahora discuten.**

● BABY

Ana María Picchio, **la que cambió de carácter (el estado embarazoso la dotó de una sensibilidad especial), le pondrá María Cristina o Martín al heredero que nacerá entre febrero o marzo.** Su progenitora **no debutará como nona, sino que ya hasta es bisabuela, y doña Ana María tía abuela.** Todo se sabe. La madrina del bebé será Cristina del Valle, ya que doña Ana María, a su vez, amadrinó a Federico, el hijo más pibe de aquélla.

● ¿GORDO? ¡NO!

¿Quién dijo que Sandro, el de América, está engordando? Al vérselo últimamente **se lo detectó con el físico de costumbre y con un humor más directo para departir.** Eso sí, **nada explica el porqué no se casorió este año, tal como pródigamente había advertido.**

● CAPELINAS

La dominante Silvia Montanari hará un personaje central de "La sombra" **envuelta en efluvios como del pasado, con anchas capelinas y un aire "a la Garbo"** (bueno..... **salvando las distancias**). Eso, por lo menos, es lo que pudo observarse en los tapes donde está acompañada por sus galanes, que son Víctor Hugo Vieyra, **el operado, y** Raúl Lavié, **el negro,** casoriado cinco veces (tres con la misma persona, o sea la popular Pinky). A propósito, estará ahora con ésta en la misma telemisora.

● ELECTRICIDAD

Cuenta Irma Roy, **la consecuente**, de su viaje a Nueva York **(que visitó por primera vez en su vida)**, que allí **todo tiene electricidad**, ya que apenas abría una puerta **le agarraban calambres.** Doña **Carolina Guglielmo, tal su verdadero apelativo,** reconoce que eso **obedece a la calefacción (o refrigeración)** que impera en la "city" de los rascacielos. Así como, también, conviene en afirmar que desde la distancia **pudo percibir quiénes son sus verdaderos amigos en ésta y a quiénes tiene que estar agradecida por distintos motivos.**

● **"Anduve por Brasil, adonde partí en 1952, cuando tenía..... a ver..... 28 años. Luego, partí a Europa, donde me quedé largas temporadas. Pero ninguna ciudad me asombra tanto como Buenos Aires. No tenemos por qué salir afuera para recrearnos. Una Libertador solamente la podemos ver acá."** Así contó Jovita Luna, la que desde "Chicago" y el show último de Gasalla **se situó entre las primeras en su especialidad, reavivando cálidos conceptos del pasado. El argentinismo** de doña Jovita es más cabal teniendo en cuenta que pasó tanto tiempo lejos de nos. Así le contaba a Juan Carlos Puppo, **el eficiente. ¡Plim!**

EL TEATRO EN EL '80

Hubo Grandes Atracciones Nacionales y de Origen Foráneo

El teatro durante 1980 se cifró en las excelentes recaudaciones conseguidas por el Astros con la compañía integrada por **Ethel Rojo, Jorge Porcel, Juan Carlos Calabró, Adriana Aguirre y Osvaldo Pacheco,** y por la de **Antonio Gasalla.** Ambos espectáculos fueron los más reconfortantes en materia revisteril deparando lujo, deleite y entusiasmo a las ávidas plateas en busca de distracción a los diarios problemas.

"El diluvio que viene" siguió por segundo año (en otra sala) y listo a iniciar el tercero. La que desocupó fue trampolín para **"A chorus line"**, una musical muy localista.

● TODOS LOS GUSTOS

Los matrimonios **Nora Cárpena - Guillermo Bredeston, Dorys del Valle - Emilio Disi, con Paulina Singerman, Jorge Mayorano y Ana María Picchio** fueron responsables de una comedia que batió records en Marpla pero no en Capital. **"Hasta el próximo verano"**, una comedia llena de fe no tuvo en su estreno una puesta conveniente. Se lucieron, aparte, **Ana María Campoy** y **José Cibrián. "El violinista en el tejado"** volvió al cartel tras de diez años de no darse. Raúl Rossi demostró haber tenido su gran papel como Tevi, el lechero judío. **"El hombre elefante"** aburrió por el estilo que se le imprimió y el esbozo de desnudo de **Soledad Silveyra** no sorprendió a nadie. **"Están tocando nuestra canción"**, con el debut estelar de **Valeria Lynch** al lado de **Víctor Laplace**, suscitó simpatía. Un espectáculo con **Nélida Lobato** tuvo debacle singular. **Enrique Pinti** asomó haciendo monólogos y hubo espinazos cuando criticó corrosivamente el ambiente televisivo. **Carlos Perciavalle** concretó otro sin mucha suerte. **Susana Campos y Rudy Carrié** afloraron con **"Muchas felicidades"**. En el primer coliseo hubo presentación de **"Don Quijote"** con bailarines que se fueron rotando. **"El conventillo de la Paloma"** en el Cervantes deparó un entusiasmo del público y por volver a las fuentes del viejo e ingenuo sainete argentino. **"Hamlet"**, con **Alfredo Alcón**, no tuvo en adaptación y puesta el eco conveniente. Todo fue desmesurado y equivocado. **"Dos brasas"**, de **Eichelbaum**, se repuso en una crítica a la sociedad. **"El pibe de oro"**, guardada tantos años, envejeció con el tiempo. La actuación en el San Martín de **Susana Rinaldi** llenó un vacío de público fue apoyada por la juventud. **Pepe Soriano**, muy bien dirigido por **Gandolfo**, representó **"Homenaje"**.

● EXTRANJEROS

Hubo muchas presencias del exterior como **Ginger Rogers**, radiante en llenos totales (nostalgia y admiración), **Carmen Sevilla** y **Lolita Flores** moviéndose con simpatía, **Lola Flores** no logró laureles del pasado, **Sara Montiel** volvió a mostrar su estilo, **Tom Jones** tuvo problemas (voz) y volvió en diciembre a demostrar su fuerza, **Alberto Cortez** volvió a presentarse, **Jairo** no consiguió adentrarse en el público argentino, **Richard Clayderman** vende cara..... pero ¿es buen ejecutante?, **Nati Mistral** tuvo aceptación en la colonia hispana, **Antonio Gades** volvió a maravillar (inigualable en sus **"Bodas de sangre"**), **Earth, Wind and Fire** dieron su ritmo loco, **Carmen MacRae** dio un juego de limpia voz.

Aldo Moro

LO HARA ACTOR FRANCES

PARIS, 29 (ANSA). — Francois Perier, que en sus 40 años de actividad ha interpretado en la escena teatral y en el cine a una cantidad impresionante de personajes muy heterogéneos, ha aceptado ahora el rol más difícil, posiblemente, de su larga carrera. En efecto, **en la próxima temporada encarnará a Aldo Moro, en una pieza de Jorge Semprún.**

● **"DESTINADO A MORIR"**

"He notado —dijo con filosofía— **que me ofrecen cada vez más personajes destinados a morir antes de que baje el telón. De modo que no me sentiré tan fuera de lugar cuando me toque verdaderamente el turno".**

● LOS DIRECTORES

El actor ha actuado en su pasado para directores fílmicos como Marcel Carné, Julien Duvivier, Autant Lara, René Clement, Fellini, Mario Monicelli, Costa Gavras y, en teatro en piezas de André Roussin, Jean-Paul Sartre, etcétera.

SUS CARTAS ESTAN ECHADAS

♡	♣	◊	♣	♠	◊	♣	♡	♠	♡	♠	◊
A	A	A	U	D	B	M	V	I	E	S	A
♣	♡	♠	◊	♣	♡	♠	♣	◊	♣	♡	♠
E	N	C	R	N	T	U	T	Q	A	U	S
◊	♠	♡	♣	♡	♠	◊	♠	♣	♡	♣	◊
U	I	R	R	A	O	E	N	A	D	T	M
♠	♡	♣	◊	♠	◊	♣	♠	♣	♠	◊	♣
C	E	U	U	A	C	T	A	H	S	O	A
♡	♣	◊	♠	♡	♣	◊	♠	♣	◊	♠	♡
M	R	M	E	O	E	A	R	A	S	A	R

En estos 60 naipes se encuentra encerrado un mensaje para usted. Acaso se trata de un augurio o de una advertencia que no deberá desestimar. Para dar con el mensaje que corresponda al lector éste debe proceder de la siguiente manera: si su nacimiento se ha registrado entre los días 5 y 11 (no importa el mes) elegirá PICAS; si se ha producido entre los días 12 y 19, TREBOL; si lo fue entre los días 20 y 27, DIAMANTE, y finalmente, si su advenimiento al mundo aconteció entre los días 28 y 4, su palo será CORAZONES. Una por su orden leyéndolas de izquierda a derecha, las letras que llevan las cartas correspondiente a la fecha en que nació y escríbalas. Así obtendrá el mensaje.

TV PROGRAMA TV

17	2	EL CLUB DEL DOS
	7	ROMINA
	9	SUPER SHOW 80 CON PEPONA POPINA
	11	ONCELANDIA
	13	LA TARDE DE LOS CHICOS
18	7	PATRULLA JUVENIL
18.30	9	NUEVEMUNDO
19	2	SWITCH
	7	GALERIA
	9	DORIS DAY
	11	VIVALO CON NOTICIAS ONCE
	13	LOS INVASORES
19.30	9	VIDEOSHOW
20	2	BONANZA
	7	CALABROMAS
	11	COMBATE
	13	EL HOMBRE GEMINIS
21	2	ANDREA CELESTE
	7	SESENTA MINUTOS
	9	EL RAFA
	11	CHIP'S
	13	MONICA
22	2	FAMILY
	7	ESPECIALES DE ATC "PURGUEMOS AL BEBE"
	11	PREMIER "MUSICA DE BUENOS AIRES Y LA NAVIDAD"
	13	EL MUNDO DEL ESPECTACULO "LOCURA DE VERANO"
22.30	9	TELEPOLITICA
23	2	STARSKY Y HUTCH
23.30	7	SUITE EJECUTIVA
	9	PATRULLA DEL DESIERTO
24	2	MANNIX
	9	NUEVEMUNDO
	11	TRASNOCHE "LA VENGANZA ES MIA"
	13	SEPTIMA EDICION
0.30	7	CENTRO CULTURAL
	9	CINE DE MEDIANOCHE "SIN CONCIENCIA"
0.45	13	FAMILY
1	7	ATC INFORMA
1.30	11	ZANE GREY
2	13	UN MOMENTO DE MEDITACION

Ruedan Conocida Pieza Teatral

Richard Dreyfuss y John Cassavetes (cuya última película "Gloria" obtuvo el premio **"León de oro"** en la última "Mostra de Venecia" son los intérpretes del filme "A cada cual su propia vida" que dirigió en estos días John Badham.

El rodaje comenzó en **Boston** y ahora continúa en **Los Angeles.** El filme es la versión de una pieza teatral del mismo título de **Brian Clark** obra que ha logrado pleno éxito en Broadway y en Londres. (En Baires se estrenó en el año con Duilio Marzio y Carlos Calvo).

● FESTIVAL EN NIZA

Se realizó en Niza la segunda edición del "Festival du Cinema Italien", manifestación que tiene la finalidad de presentar a la gente de cine y al mercado francés en general, obras tanto de prestigiosos realizadores como de autores noveles del cine italiano. Entre los "nuevos" figura **Franco Abussi**, con **"Sbamm"** película rodada con apenas 200 millones de liras de gastos, en pocas semanas y cuyo protagonista es Ezio Greggio, actor de cabaret y television.

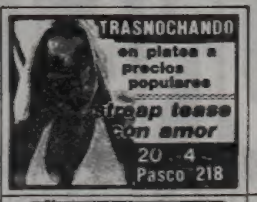

ANTICIPE SU FIESTA
PROMOCION 50 PERSONAS
5 kg masas — 50 helados
100 saladitos — 1 kg bombones
300 sand. simples - 1 torta 5 kg
200 calentitos - 200 san. triples
TOTAL $ 650.000
Proporcional de 25 personas en adelante
Pida presupuest. Créditos Pers.
CONFITERIA LE CANOT
Av. J. B. Alberdi 6901-Cap.

La firme voluntad de adelgazar:
Té Reductora Mi Flora.
Pídalo en su Farmacia.

FILMAN VIDA DEL PAPA

VARSOVIA, 29 (ANSA).— Los habitantes de Cracovia siguen con mucha atención el rodaje del filme que el realizador polaco Krzysztof Zanussi dedica a la vida del Papa Juan Pablo II.

La filmación pasó por el campo de concentración nazista Auschwitz y las escenas fueron dedicadas a la figura del padre Maximilian Kolbe, el franciscano asesinado por los nazis, y a la ciudad de Cracovia.

Los críticos cinematográficos aseguran que el film narrativo será uno de los grandes sucesos del cine polaco.

DE SICA: SU FILME PERDIDO

ROMA,29 (ANSA). — "La puerta del cielo" es el vigésimo primer filme del realizador de cine italiano Vittorio De Sica que en estos días se proyecta en un cine-club de Roma. Lo especial de esta película, rodada en 1944, cuando los alemanes todavía ocupaban Roma, y la República de Mussolini existía aún en el norte del país, es que, en cierto sentido, se había **"perdido"**. Pocas, en efecto, son las historias del cine que hablan de este filme. Poquísimas son las personas que lo conocían. Sobre la película, además, en algunas historias, hay informaciones falsas. Ninguno de los historiadores acierta acerca de su trama, porque ninguno había visto el filme. El propio Vittorio De Sica, además, mostraba sentimientos contradictorios acerca de esta película suya. No la defendía nunca pero tampoco negaba que tuviera valor. El mismo, después de filmarla, no la volvió a ver.

Sin embargo, este filme (del que existen dos copias, una en la "Cinemateca Francesa" de París y la otra en manos de los herederos del realizador) aparece como una obra clave porque marca un período muy importante en la trayectoria de Vittorio De Sica, su paso de un cine intimista y burgués de preguerra al realismo y al compromiso social del que fue la primera realización suya de posguerra: "Lustrabotas".

La película —según lo contaba De Sica— le salvó la vida. Con los alemanes en Roma y los aliados a las puertas, la industria italiana del cine se había trasladado a Venecia. En ese período el ministro nazi de propaganda Josef Goebbels invitó a De Sica a Alemania. El realizador no quería ir y no encontraba una excusa para declinar la invitación. Entonces recurrió a un filme que el productor Salvo D'Angelo le había propuesto. Se trataba de una peregrinación. De Sica utilizó el filme como tabla de salvación. "No puedo ir a Alemania —dijo a los alemanes— porque estoy rodando una película para el Papa". En efecto rodaba en la Basílica de San Pablo, fuera de los Muros, que en el filme se convirtió en Iglesia de Loreto. Muchos extras eran políticos buscados por el régimen. De Sica siguió rodando en la iglesia y para el Vaticano hasta que los alemanes se fueron de la ciudad.

No todo marchó bien. De Sica dijo que muchos extras se portaron mal durante el rodaje. No se conocen detalles, solo que al término del mismo la Iglesia volvió a ser consagrada.

Así salen a la luz distintos episodios de una filmación por pocos, o casi nadie, conocida. El hecho de tratarse de una película de uno de los monstruos del séptimo arte internacional, como Vitrorio De Sica, aporta un mayor encantamiento al sorprendente tema. "La Puerta del Cielo" es esperada ahora con enorme expectativa en el público adicto a las grandes realizaciones.

HABRA CINE DE A CABALLO

VERONA, 29 (ANSA). — El ente autónomo de las Ferias de Verona, promotor de la primera reseña-debate "Cine a caballo", manifestó la intención de que la misma sea anual. De tal modo Verona se transformará en la capital del cine western y de todos los filmes en los que el caballo aparece como protagonista junto al hombre. El festival tendrá carácter internacional y será competitivo. Se hará en coincidencia con la Feria Equina local, de la que será un interesante corolario.

Sin duda una experiencia inédita que lanzan al ruedo los italianos.

Una Razón Sentimental Para Vivir

Sergio Renán y Luisina Brando (en la foto) forman la pareja central de "Sentimental" (Requiem para un amigo) a ser estrenada en marzo venidero. La película fue dirigida por Sergio Renán, quien cuenta en su filmografía como realizador de títulos como "La tregua", estrenada el 1º de agosto de 1974, "Crecer de golpe", estrenada en junio de 1977, y "La fiesta de todos", mostrada en mayo de 1979. "Sentimental" es una trama policial en base a las aventuras de un periodista que busca la verdad acerca de varios delitos de grueso calibre en medio de personajes sombríos en una Buenos Aires trasnochada.

USTED Y LOS ASTROS

ACUARIO
(21 de enero al 19 de febrero)
Se aclara situación difícil en su trabajo. En amor, todo tiende a mejorar. No olvide asunto familiar. Salud.

PISCIS
(20 de febrero al 20 de marzo)
No permita retrasos en planes de trabajo bien encaminados. En amor, buenos momentos. Se confirman proyectos.

ARIES
(21 de marzo al 20 de abril)
Buen día de trabajo, actividad provechosa. En amor, altibajos, sea prudente. Buena noticia en el hogar. Sorpresa.

TAURO
(21 de abril al 22 de mayo)
Cambio en su trabajo, enfrente los hechos con fe. En amor, sea sincero consigo mismo. Alegría en el hogar.

GEMINIS
(23 de mayo al 21 de junio)
Es el momento de tomar una decisión en su trabajo. En amor, no de importancia a un desencuentro. Salud mejorando.

CANCER
(22 de junio al 21 de julio)
Asunto de trabajo reclama su atención. En amor, de usted depende el éxito. Se aclara situación en el hogar.

LEO
(22 de julio al 21 de agosto)
Altibajos en plan de trabajo, obre sin temor. En amor, oportunidad esperada. Colabore con familiares en tarea.

VIRGO
(22 de agosto al 22 de setiembre)
No tome decisión apresurada en asunto de trabajo. En amor, armonía y comprensión. Se aleja malestar familiar.

LIBRA
(23 de setiembre al 22 de octubre)
Buen día de trabajo, se aleja inconveniente. En amor, importante encuentro. No desatienda asunto de amigos.

ESCORPIO
(23 de octubre al 21 de noviembre)
Buena oportunidad en su trabajo, obre con decisión. En amor, se aclaran dudas. Apoyo de amigo en plan familiar.

SAGITARIO
(22 de noviembre al 21 de diciembre)
Colabore con compañeros en plan de trabajo. En amor, no existen motivos de duda. Se aleja malestar familiar.

CAPRICORNIO
(22 de diciembre al 20 de enero)
Prudencia en su trabajo, puede ser mal interpretado. En amor, todo tiende a mejorar. Alegría por encuentro.

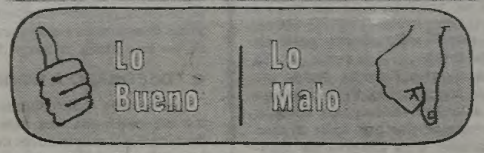

•La despedida de Steve McQueen con "El implacable", filme de 1980 con todas las implicancias que hicieran famoso al inolvidable astro.

•El gesto de ATC de colocar en el último capítulo de "Hombres en pugna" un agradecimiento para Olga Zubarry. Su estatura artística lo merecía.

•La preferencia de Woody Allen en filmar en blanco y negro, que sigue practicando en "Recuerdos", su próximo estreno.

•El silencio de muchos medios que no enviaron tarjetas de fin de año.

•Los programas sin interés marcados con bajas marcas de rating.

•El principio de riña entre Nati Mistral y Beatriz Guido defendiendo cada una posiciones diversas. La sangre no llegó al río.

•Que una estupenda película como "Hair" haya sido sacada de sus salas de estreno. Fue éxito en todo el mundo. ¿Qué pasó aquí?

PALABRAS CRUZADAS

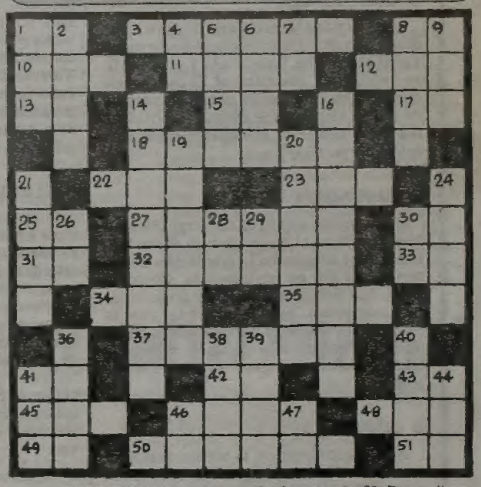

HORIZONTALES

1) Contraccion. 3) Pieza metalica acunada. 8) Consonante. 10) Dios del hogar. 11) Flor. 12) Preposicion. 13) Preposición. 15) Tate, interjección. 17) El Sol entre los egipcios. 18) Del verbo amasar. 22) Dueño, señor. 23) Animal cuadrúpedo de algunas especies domésticas. 25) Del verbo ser. 27) Comunicar los colores del iris. 30) Nota musical. 31) Nota musical. 32) Departamento de Colombia. 33) Ciudad de Caldea. 34) Pelea. 35) Parte sobresaliente de las vasijas. 37) Arbol americano parecido a la güira. 41) Apocope de suyo. 42) Terminación del infinitivo. 43) Del verbo ir. 45) Animal salvaje, parecido al bisonte. 46) Dicho de palabra. 48) Onda marítima. 49) Voz para arrullar a los niños. 50) Arruinar, destruir. 51) Sufijo de nombres abstractos.

VERTICALES

1) Especie de cerveza inglesa. 2) Pelo de los ovinos. 4) Sufijo de nombres abstractos. 5) Marca puesta en una cosa. 6) Pronombre demostrativo, pl. 7) Del verbo dar. 8) Cuerpo de coristas. 9) Periodo de tiempo. 14) Diminutivo de camino. 16) Molesto, gravoso, pl. 19) Vivienda, estancia. 20) Rasgar ligeramente con las uñas. 21) Nulidad. 24) Moneda italiana. 26) Del verbo saber. 28) Dirigirse de un lugar a otro. 29) Afirmacion. 30) Mugido. 36) Sin mezcla. 38) Del verbo parar. 39) Lago salado de Asia. 40) Rio de Africa. 41) Polo. 44) Donar. 46) Dativo y acus. del pron. pers. de 2da. pers. del pl. 47) Nota musical.

(La solucion mañana)

O	S	T	R	A			V	A	T	E	L	
C	O	S	O		A	C		R	E	N	O	
U	F		A	R	P	A	D	O		O	S	
Y	A	N		O	T	S	U		O	C	A	
E		I		S	I	T	O		B		R	
	A	G	A		T	I		T	I	C		
	M	A	R		U	C		U	S	O		
H		T		O	D	I	O		P		C	
E	M	A		J		S	S		O	N	A	
M	O		F	O	R	M	O	L		E	S	
U	R	B	E		E	O		A	S	T	I	
K	O	D	A	K			A	S	E	A	S	

(Solucion del problema anterior)

UNA COMEDIA FELIZ

PARA DESPEDIR EL AÑO.

"Purguemos a Bebe", de George Feydeau, tiene todo el sabor, color y humor para reir felizmente en estas fiestas.
Con Juan Carlos Galván, Graciela Pal, Teresa Blasco, Guido Gorgati y Julio Lagorio.
Dirección artística: Nino Fortuna Olazabal

HOY 22 HS.

TEATROS

★ **COLON.** 35-1430. COMUNICADO. RENOVACION DE ABONOS DE LA TEMPORADA LIRICA 1981. A partir del 9 de marzo de 1981, de acuerdo al siguiente orden: Abono a Domingos Vespertinos: del 9 al 14 de marzo. Abono Nocturno: del 16 al 21 de marzo. Gran abono: del 23 al 28 de marzo.

★ **BLANCA PODESTA.** Corrientes 1283. 35-2592. Comediantes de San Telmo en:
ORQUESTA DE SEÑORITAS
Veinte únicos días. Mar. a vier. a las 22. Sáb. a las 21.30 y 23.30. Dgos. a las 21. Loc. en vta. con 5 días de antic. Precios populares.

★ **BURLESQUE.** Corrientes 483. Sensacional espectáculo, al mejor estilo de: "BURLESQUE". En su género, el de mayor jerarquía. P.m.18.

★ **FLORIDA.** Florida 165. 30-5360. Cont. de 20 a 1.30: "UNA REVISTA DE LOCURA" con Moira Star y las chicas del Florida. P.m.18.

★ **KARINA.** Corrientes 636. 40-1708. Gran suceso: Cont. de 20 a 24: Ultimos días del suceso en Strip-tease: "KARINISIMAS". Las más bellas vedettes strippers. De 0.30 a 4: "LLUVIA DE ESTRELLAS", al estilo internacional de KARINA. Refrigeración. P.m.18.

★ **MAIPO.** Esmeralda 443. 392-4882. El show espectáculo de:
SARA MONTIEL
Con el showman humorista Chiche Gordillo. El ballet clásico español "Los goyescos". Canciones, humor, danzas y colorido. Martes a sábado a las 21 y 23. Domingo DESPEDIDA a las 20. Loc. en vta.

★ **NACIONAL CERVANTES. TEATRO AUDITORIUM. Mar del Plata.** SABADO 3 de enero a las 22.30: COMEDIA NACIONAL: "EL CONVENTILLO DE LA PALOMA", de Alberto Vacarezza. Con: María Rosa Gallo, Perla Santalla, Raúl Lavié, María Concepción César, Onofre Lovero, Carlos Estrada, Santiago Gómez Cou, Néstor H. Rivas, Carmen Vallejo, Herminia Franco, Hugo Caprera, Natalio Hoxman y elenco. Música: Trío Centenario. Escenografía y vestuario: Guillermo de la Torre. Dirección: Rodolfo Graziano. Pl.: $ 20.000. Localidades en venta con 3 días de anticipación.

★ **OPERA.** Corrientes 860. 35-1335. 100 personas en escena.
LUISA FERNANDA
Dir.: Federico Moreno Torroba. Orq. Sinfónica de Bs. As. Cantantes del Teatro Colón y del Sodre de Montevideo. Martes a viernes a las 22. Sábado 19.15 y 22.15. Domingo a las 21.

★ **PARADISE.** Corrientes 827. Cont. de lun. a dgos. de 20 a 4. La revista sexy del desnudo: "EL AMOR NO PAGA IVA". Las mujeres más excitantes de Bs. As. Dir.: Antonio Prat. P.m.18.

★ **TABARIS.** Corrientes 831. 392-8509. Dos revistas en una: Ambar La Fox, Gogó Andreu, Adolfo García Grau, G. Ducal, R. García Ramos, A. Pozzobón y P. Martín (Buenos Aires) R. Pepping, M. Smith, J.L. Alvarez, Los Urckis, Olivier Kriac y el Ballet de París (París) en:
BUENOS AIRES VS. PARIS
P.m.18. Martes a domingos a las 21 y 23. Sáb. trasn. 1.15. Hoy a las 21 y 23. Refrigeración.

CINES

★ **A.B.C.** Esmeralda 506. 392-9506. Cont. desde las 8 de la mañana: "SUPER DECAMERON EROTICO Nº 3" Con Marisa Mell y Senta Berger. "LA ORGIA" con Gloria Guida. P.m.18. Noche: Show en vivo: "LAS GATITAS DEL AMOR SE DESNUDAN SIN PUDOR".

★ **ADAN 1.** Corrientes 959. 393-6115. A las 13, 15.25, 17.50, 20.15 y 22.40:
EL GRAN DICTADOR
S.r. Con Charles Chaplin y Paulette Goddard. A las 15.10, 17.35, 20 y 22.25: Notic. Sáb. trasn.: 1.

★ **ADAN 2.** Corrientes 959. 393-5034. A las 13, 15.10, 17.30, 20 y 22.40:
FAMA
P.m.18. Una explosión de talento joven. A las 17.25, 19.55 y 22.35: Notic. Sáb. trasn. 1.

★ **ALFA.** Lavalle 842. 392-1114. A las 13.20, 15.10, 17.10, 19.10, 21.10 y 23.15:
Y ... DONDE ESTA EL PILOTO
S.r. Con Robert Hays y Julie Hagerty. Menos mal que es sólo una película. A las 13.5, 14.50, 18.50, 21.10 y 22.50: Notic. Sáb. trasn. 1.15.

★ **ALFIL.** Corrientes 1753. 40-7575. A las 13.40, 15.45, 17.50, 19.55 y 22:
EL SHOW DE BUGS BUNNY Y SUS AMIGOS
S.r. A las 15.20, 17.25, 19.30 y 21.35: Notic.

★ **AMBASSADOR.** Lavalle 777. 392-9700. A las 14, 16.55, 19.50 y 22.45:
LA CIUDAD DE LAS MUJERES
P.m.18. Dir.: Federico Fellini. A las 13.40, 16.25, 19.30 y 22.25: Notic. Sáb. trasn. 1.15. Refrigeración.

★ **AMERICA.** Callao 1057. 41-3818. A las 14.40, 17.25, 20.10 y 22.55:
CAPITULO DOS
P.m.18. Con James Caan y Marsha Mason. A las 14.10, 16.55, 19.40 y 22.25: Notic. Sáb. trasn. 1.30.

★ **ARIZONA.** Lavalle 727. 392-6967. A las 13.30, 16.45, 20, 2315 y sáb. trasn. 1.20:
ADULTERIO A LA ITALIANA
15.5, 18.20 y 21.35: "LA CAMA EN LA PLAZA". P.m.18.

★ **ARTE.** Corrientes 1145. 35-7934. Cont. 15.45, 17.20, 19.15, 21.15 y 23.20: "BYE BYE BRASIL". P.m.18. Sáb. trasn. "Cabaret".

★ **ATENEO.** Paraguay 918. 31-2888. A las 14.50, 16.30 y 18.10: "LAS AVENTURAS DE HUGO EL HIPOPOTAMO". S.r. Dibujos animados. Hablada totalmente en castellano.

★ **ATLAS.** Lavalle 869. 392-1936. A las 12.45, 14.56, 17.35, 20.15 y 22.55:
CAPITULO DOS
P.m. 18. A las 17.10, 19.50 y 22.25: Notic. Sáb. trasn. 1.30.

★ **AVENIDA.** Avda. de Mayo 675. 33-6628. Cont.11.20, 15.40 y 20: Doble triunfo; 13.20, 17.40 y 22: El demoledor. P.m14.

★ **BIARRITZ.** Suipacha 492. 392-0356. A las 13.30, 15.50, 18.10, 20.35 y 23.5:
KRAMER VS. KRAMER
P.m.18. A las 13.10, 15.30, 17.5, 20.15 y 22.45: Notic. Sáb. trasn.

★ **BROADWAY.** Corrientes 1155. 35-2345. A las 14.15, 17.10, 20.15 y 23:
LA CIUDAD DE LAS MUJERES
P.m.18. Dirección: Federico Fellini. A las 13.50, 16.40, 19.50 y 22.45: Notic. Sáb. trasn. 1.20.

CALLAO. Callao 27. 40-1898. A las 15.30, 18, 20.30 y 23:
LAGUNA AZUL
P.m.14. A las 15, 17.30, 20 y 22.30: Notic. Sáb. trasn. 1.30.

★ **CAPITOL.** Santa Fe 1848. 44-2379. A las 13.20, 15.40, 18.10, 20.40 y 23.10:
LAGUNA AZUL
P.m.14. A las 15.15, 17.40, 20.10 y 22.40: Notic. Sáb. trasn. 1.10.

★ **CERVANTES.** Belgrano 1820. 38-2698. Cont. 14.45, 18.45 y 22.45: "LA CIUDAD DE LAS MUJERES"; 17 y 21: "MARIDO Y AMANTE". P.m.18.

★ **CINEMA UNO.** Suipacha 460. 392-1112. A las 13.30, 15.45, 18.15, 20.45 y 23.10:
LAGUNA AZUL
P.m.14. Con Christopher Atkins y Brooke Shields. A las 15.20, 17.45, 20.10 y 22.40: Notic. Sáb. trasn. 1.25.

★ **CONCORDE** Lavalle 925. 35-1850. A las 13, 15, 17, 19.5, 21.10 y 23.15:
EL NACIMIENTO DE LOS BEATLES
P.m. 14. Con Stephen Makenna y Rod Culberston. A las 14.45, 16.45, 18.45, 20.50 y 22.55: Notic. Sáb. trasn. 1.20.

★ **COSMOS 70.** C'tes 2046. 49-0862. A las 14.10, 16, 17.50, 19.40, 21.30 y 23.20:
UNA CHICA CON CARACTER
P.m.18. Con Elizabeth Huppert y música de Michel Legrand.

★ **ELECTRIC.** Lavalle 836. 392-4846. Cont. 13.30, 17.20 y 21.10: "EL SHAOLIN DE LA MANO MORTAL"; 15.10, 19 y 22.50: "EL GATO DE LAS 9 COLAS"; 13.15, 17.5 y 20.50: Notic. Sáb. trasn. 1: "El Shaolín de la mano mortal". P.m.18.

★ **EMPIRE.** H. Yrigoyen. 1934. 47-8770. Cont. 14.35, 16.20 y 18.5: "Las 12 pruebas de Asterix"; 14.20, 16.5 y 17.50: "Argentina al día". S.r.

★ **GAUMONT.** Rivadavia 1635. 40-3050. A las 14.50, 17.30, 20.10 y 22.50:
EL IMPERIO CONTRAATACA
S.r. A las 14.30, 17.10, 19.50 y 22.30: Notic.

★ **GRAN REX.** C'tes. 857. 392-8000. A las 12.30, 15.5, 17.40, 20.20 y 23: Mark Hamill, Harrison Ford, Carrie Fisher y Billy Dee Williams en:
EL IMPERIO CONTRAATACA
S.r. La segunda parte de "La guerra de las galaxias", retoma la aventura épica que se extiende en la ficción durante un período de 40 años. Dir. Irvin Kershner. A las 14.45, 17.20, 20 y 22.40: Notic. Loc. en vta. con 2 días de antic. Sáb. trasn. 1.30. Refrigeración.

★ **GRAND SPLENDID.** S. Fe 1860. 44-0808. A las 14.10, 16.30, 18.45, 21, 23.20 y sáb. trasn. 1.15:
EL EXTERMINADOR
P.m.18. A las 16, 18.15, 20.30 y 22.50: Notic.

★ **GRAN VICTORIA.** Av. de Mayo 862. 34-1492. Cont. de 12 a 1: "Noches placenteras"; "Héctor el vigoroso"; "Adiós tío Tom". P.m.18. Sáb. trasn.

★ **IDEAL.** Suipacha 378. 35-3300. A las 13, 14.50, 16.55, 19, 21.10, 23.20 y sáb. trasn. 1.15:
VERANO DEL 42
P.m.18. A las 14.40, 16.35, 18.40, 20.45 y 22.55: Notic.

★ **IGUAZU.** Lavalle 940. 393-9931. A las 13, 14.40, 16.45, 18.50, 21 y 23.10:
EL INTERMEDIARIO DEL DIABLO
P.m.18. Con George C. Scott y Trish Van Devere. A las 16.20, 18.25, 20.35 y 22.45: Notic. Sáb. trasn. 1.30.

★ **LARA.** Avda. de Mayo 1225. 38-6966. Cont. 13, 17 y 20.55: "Lo que el viento

GUIA DE TEATROS Y CINES

se llevó"; 16.50 y 20.45: Notic. P.m.14. Sáb. trasn. "La canción es la misma".

★ **LEOPOLDO LUGONES.** Corrientes 1530. 46-8611. A las 15, 17.30, 20 y 22.30: "Nuevos, hermosos tiempos". Dir.: Lionel Rogosin. Pl.: $ 4.500. P.m.14. Mañana: "El fuego". Refrigeración.

★ **LIBERTADOR.** Ctes. 1334. 40-7443. A las 13, 14.50, 16.45, 18.55, 21 y 23.15:
EL IMPLACABLE
P.m.18. Con Steve McQueen, Eli Wallach y Katrhyn Harrold. A las 16.35, 18.40, 20.45 y 22.55: Notic. Sáb. trasn. 1.20.

★ **LOIRE.** Corrientes 1524. 49-1900. A las 13, 15.20, 17.50, 20.20 y 22.50:
FAMA
P.m.18. Un filme de Alan Parker. A las 15.10, 17.40, 20.5 y 22.35: Notic. Sáb. trasn. 1.15.

★ **LORANGE.** Ctes. 1372. 45-7386. A las 13, 15, 16.55, 19, 21.10 y 23.20:
EL INTERMEDIARIO DEL DIABLO
P.m.18. Con George C. Scott y Melvyn Douglas. A las 14.45, 16.40, 18.45, 20.50 y 23: Notic. Sáb. trasn. 1.15.

★ **LORCA.** Corrientes 1428. 40-5017. A las 13.15, 15.20, 17.20, 19.20, 21.20, 23.20 y sáb. trans. 1.10:
UN RABINO EN APUROS
S.r. Una comedia brillante. A las 15, 17, 19, 21 y 23: Notic.

★ **LORENA.** Corrientes 1551. 46-7501. A las 13, 15.30, 18, 20.25 y 22.55:
EL GRAN DICTADOR
S.r. Testimonio genial de Charles Chaplin. A las 15.20, 17.50, 20.10 y 22.40 Notic. sáb. trasn. 1.15.

★ **LOS ANGELES 1.** Corrientes 1770. 40-3742/45-2405. A las 13.45, 15.25, 17.5, 18.45, 20.25 y 22.5:
EL LIBRO DE LA SELVA
S.r. Narrada en castellano. Un filme lleno de ternura.

★ **LOS ANGELES 2.** Corrientes 1770. 40-3742/45-2405. A las 14.15, 16.20, 18.25, 20.30 y 22.25:
REGRESO DE LA MONTAÑA EMBRUJADA
S.r. A pedido del público vuelve este sensacional filme.

★ **LOSUAR.** Corrientes 1743. 40-6100. A las 13.40, 15.30, 17.20, 19.20, 21.20 y 23.20:
¿Y ... DONDE ESTA EL PILOTO?
S.r. Con Robert Hays y Peter Greves. A las 15.10, 17, 19, 21 y 23: Notic. Sáb trans. 1.

★ **LUXOR.** Lavalle 669. 392-3893. A las 13, 15.15, 17.35, 20.10 y 22.55:
EL GRAN DICTADOR
S.r. La genial obra de Charles Chaplin. A las 19.55 y 22.35: Notic. Sáb. trasn. 1.15.

★ **METROPOLITAN 1.** Corrientes 1343. 40-0816. A las 13, 15, 17, 19.5, 21.15, 23.25 y sáb. trasn. 1.15:
EL EXTERMINADOR
P.m.18. A las 14.40, 16.40, 18.40, 20.50 y 23: Notic.

★ **METROPOLITAN 2.** Corrientes 1343. 40-1064. A las 13.40, 16, 18.20, 20.45 y 23.10:
BRONCO BILLY
S.r. A las 15.35, 17.55, 20.20 y 22.45: Notic.

★ **MONUMENTAL.** Lavalle 780. 393-8865. A las 13, 15, 17, 19, 21.5 y 23.10:
EL IMPLACABLE
P.m.18. Con Steve McQueen. A las 14.45, 15.45, 18.45, 20.50 y 22.50: Notic. Sáb. trasn. 1.15.

★ **MULTICINE.** Corrientes 753. 393-6478. SALA 1: P.m.18. "Furia en la isla"; "La secta del diablo". SALA 2: P.m.18. "Amantes anónimos" "Las señoritas de mala compañía". SALA 3: P.m.18 "La leona"; "Lujuria tropical". SALA 4: P.m.18. "Proceso a la infamia"; "La mala vida". SALA 5: P.m.18. "La niñera"; "Juanita nalgas de oro". Cont. desde las 7. Sáb. trasn. Dgos. desde las 13.

★ **NORMANDIE.** Lavalle 861. 392-1000. A las 13, 15, 17, 19, 21 y 23.10:
LA CUENTA REGRESIVA
S.r. A las 14.40, 16.40, 18.40, 20.40 y 22.45: Notic. Sáb. trasn. 1.15.

★ **OCEAN.** Lavalle 739. 392-1515. A las 13.5, 15, 17, 19.5, 21.5 y 23.10:
SUPERAGENTE 86 VS. LA BOMBA QUE DESNUDA
S.r. Con Don Adams. A las 14.45, 16.45, 18.45, 20.50 y 22.50: Notic. Sáb. trasn. 1.20.

★ **OPERA.** Corrientes 860. 35-1335. Presenta:
LUISA FERNANDA
Información en teatros.

★ **PARIS.** Lavalle 780. 392-2016. Cont. 13.30, 15.30, 17.30, 19.30, 21.20 y 23.15: "NOCHE DE BRUJAS". P.m.18. 13.15, 15.10, 17.5, 19.5, 21.5 y 23.5: Notic. Sáb. trasn.

★ **PLAZA.** Corrientes 939. 392-7577. A las 13, 15, 17, 19, 21.5 y 2310:
LOS SUPERAGENTES Y LA GRAN AVENTURA DEL ORO
S.r. A las 14.40, 16.40, 18.45, 20.45 y 22.50: Notic.

★ **PREMIER.** Corrientes 1565. 46-2113. A las 13.30, 16.30, 19.30 y 22.30:
LA ESTRELLA DE LA ESPERANZA
P.m.14. La epopeya de la invasión otomana al Imperio Armenio. A las 16.10, 19.10 y 22.10: Notic.

★ **PETIT PREMIER.** Corrientes 1565. 46-2113. A las 15, 17, 19, 21 y 23:
LA NIÑA SINIESTRA
P.m.18. Con Rosalie Cole y Richard Hannes.

★ **REAL.** Esmeralda 425. 392-3600. A las 13.40, 15.30, 17.20, 19.10, 21 y 22.40:
"EL LIBRO DE LA SELVA"
A las 13.30, 15.10, 17, 18.50, 20.40 y 22.30: Notic.

★ **REGINA.** Avda. Santa Fe 1235. 41-5709. Cont. 13.30, 15.20 y 17.10: "EL REGRESO DE LA MONTAÑA EMBRUJADA". S.r. Refrigeración.

★ **ROSE MARIE.** Corrientes 780. 45-6448. Cont. desde las 10: "PECADOS DE JUVENTUD"; "Enfermera de día"; "¿Qué?". P.m.18. Sáb. trasn.

★ **SALA UNO.** B. Sur Mer 548. 38-9420. Cont. 15, 17.30, 20 y 22.30: "LA TIENDA DE LOS MILAGROS". P.m.18.

★ **SANTA FE 1.** Santa Fe 1947. 44-8980. A las 13, 14.50, 16.40, 18.45, 20.50 y [illegible]:
¿Y DONDE ESTA EL PILOTO?
S.r. Con Robert Stack y Julie Hagerty. A las 18.20, 20.20 y 22.30: Notic. Sáb. trasn. 1.15.

★ **SANTA FE 2.** Santa Fe 1947. 44-8080. A las 13, 15.30, 18, 20.30 y 23:
FAMA
P.m.18. Dir.: Alan Parker. A las 15.10, 17.35, 20 y 22.30: Notic. Sáb. trasn. 1.25.

★ **SARMIENTO.** Lavalle 852. 392-3338. A las 13, 15, 17, 19, 21 y 23.10:
SALVAJE MONDO CANE
P.m.18. A las 14.40, 16.40, 18.40, 20.40 y 22.45: Notic. Sáb. trasn. 1.15.

★ **SELECT LAVALLE.** Lavalle 921. 35-4235. Cont. 13.10, 15.10, 17.10, 19.10, 21.10 y 23.10: "ALBONDIGAS". P.m.14. 14.50, 16.50, 18.50, 20.50 y 22.50: Notic. Sáb. trasn. 1.15. P.m.18.

★ **STUDIO.** Santa Fe 2541. 821-5845. Cont. 14, 16.15, 18.30, 20.45 y 23: "EXPRESO DE MEDIANOCHE". P.m.18. 16, 18.15, 20.30 y 22.45: Notic. Sáb. trasn. 1: "Un fantasma en el Paraíso".

★ **SUIPACHA.** Suipacha 442. 392-1195. A las 13.20, 15.50, 18.30, 21, 23.20 y sáb. trasn. 1.30:
[illegible]
P.m.18. A las 13, 15.25, 17.[illegible], 20.35 y 23.5: Notic.

ALMAGRO

★ **BIOGRAFO UNO.** Corrientes 4636. Cont. 14.20, 18.20 y 22.20: Hair; 18.5 y 22.5: Notic; 16.25 y 20.25: El dormilón. P.m.18. Sáb. trasn. 0.30.

★ **PALACIO DEL CINE.** Rivadavia 3636. 812-4818. Cont. 13.45, 18.5, 22.15: La ciudad de las mujeres; 16.5 y 20.25: El gato y el ratón; 17.55 y 22.10: Notic. P.m.18.

★ **ROCA.** Rivadavia 3755. 812-1517. Cont. 14.45, 18.40 y 22.25: Bronco Billy; 16.45 y 20.50: Bugs Bunny y sus amigos; 14.30, 18.25 y 22.20: Notic. S.r.

BELGRANO

★ **BELGRANO.** Cabildo 2356. 784-5691. Cont. 14.30, 18.40 y 22.50: No se puede parar la música; 16.30 y 20.40: La cuenta regresiva. S.r. Sáb. trasn.

★ **CABILDO.** Av. Cabildo 2347. 784-3852. Cont. 14.40, 16.50, 21.5 y 23.5: Hair; 14.30, 16.40, 18.50, 21 y 23: Notic. P.m.18. Sáb. trasn. 1.20.

★ **FANTASY.** Cabildo 585. 771-9686. Cont. 13.45, 15.15, 17 y 18.50: El libro de la selva; S.r. Cont. 20.40, 22.50 y sáb. trasn. 1: El show debe seguir. P.m.18.

★ **G. PAZ.** Cabildo 2702. 781-1412. Cont. 14.15, 16.56, 19.40 y 22.25: Notic. 14.40, 17.20, 20.5 y 22.50: La ciudad de las mujeres. P.m.18. Sáb. trasn. 1.10.

★ **G. SAVOY.** Cabildo 2829. 781-6300. Cont. 14.40, 16.45, 18.50, 20.55 y 23: El exterminador. Notic. P.m.18. Sáb. trasn. 1.

★ **LIDO.** Av. Cabildo 3261. Cont. desde las 14.30: Superagente 86 vs. las bomba que desnuda; Un sheriff fuera de serie. S.r.

★ **MIGNON.** Juramento 2433. 784-3009. Cont. 15, 17.35, 20.15 y 22.45: Capítulo dos; 17.10, 19.45 y 22.25: Notic. P.m.18. Sáb. trasn. 1.

BOEDO

★ **CUYO.** Boedo 858. 97-6975. Cont. 15.45, 19.30 y 23.10: *No se puede parar la música*; 14, 17.35 y 21.20: La cuenta regresiva. S.r. Sáb. trasn.

★ **GRAN SAN JUAN.** San Juan 3246. 97-4293. Cont. 17.30 y 22.30: El matrimonio de María Braun; 16 y 21: Super Decamerón Nº 3 erótico; 14.30 y 19.30: La orgía. P.m.18.

★ **LOS ANDES.** Boedo 777. 97-4238. Cont. 12.45, 18.50 y 23: Langosta para el desayuno; 16.20 y 20.25: Cabaret; 14.30, 18.35 y 22.45: Notic. P.m.18.

★ **N. PALACE.** San Juan 2461. 941-1723. Cont. 15.30, 19.10 y 22.50: Hair; 14, 17.40 y 21.20: Bananas. P.m.18. Sáb. trasn. 1: Hair.

★ **N. SELECT.** Av. San Juan 2540. 941-5908. Cont. 15.40, 19 y 22.30: El libro de la selva; 14, 17.15 y 20.35: Gus. S.r.

COLEGIALES

★ **ARGOS.** F. Lacroze 3455. 854-0673. Cont. 15.35, 19.20 y 23: Bronco Billy; 14, 17.30 y 21.15: Bugs Bunny y sus amigos; 19.10 y 22.55: Notic. S.r.

★ **ATALAYA.** Córdoba 4633. 773-0700. Cont. 16.5, 19.20 y 22.45: Los superagentes y la gran aventura del oro; 14.30, 17.45 y 21.10: 4 pícaros bomberos. S.r.

★ **RIALTO.** Córdoba 4287. 86-0764. Cont. 14.15, 18.30 y 22.45: Justicia para todos; 16.15 y 20.30: Sérpico. P.m.18. Sáb. trasn. Justicia para todos.

FLORES

★ **AUDITORIO SAN ROBERTO.** Bolivia 667. 612-0084. Sáb. y dgos. de 16.30 a 22.30: Alicia en el país de las maravillas; El aventurero de Hawaii. S.r.

★ **CONTINENTAL.** Carabobo 945. 631-2218. Cont. 14.40, 18.50 y 22.50: Doña Flor y sus dos maridos; 17 y 21: La pareja. P.m.18. Sáb. trasn.

★ **FENIX.** Rivadavia 7802. 612-0856. Cont. 14.45, 18.25 y 22.30: Bronco Billy; 16.40 y 20.30: Bugs Bunny y sus amigos; 14.30, 18.10 y 22.15: Notic. S.r.

★ **FLORES.** Rivadavia 6661. 631-3201. Cont. 14.45, 18.50 y 22.55: No se puede parar la música; 16.40 y 20.50: La cuenta regresiva; 14.25, 18.30 y 22.35: Notic. S.r. Sáb. trasn. No se puede parar la música.

★ **GRAN RIVADAVIA.** Rivadavia [illegible]. Cont. desde las 14.30: La fiesta inolvidable; Rocky II. S.r.

★ **MORENO.** Av. Rivadavia 5050. 90-4303. Cont. 15, 18.5 y 23.10: Langosta para el desayuno; 16.40 y 20.45: Cabaret. P.m.18.

★ **PUEYRREDON.** Av. Rivadavia 6871. 612-4388. Cont. 14.50, 16.50, 18.50, 20.55, 23 y sáb. trasn. 1: El exterminador; 14.30, 16.30, 18.30, 20.35 y 22.40: Notic. P.m.18.

★ **R. INDARTE.** Rivera Indarte 44. 612-5500. Cont. 14.35, 17.10, 19.50 y 22.35: La ciudad de mujeres; 14.15, 16.50, 19.30 y 22.15: Notic. P.m.18. Sáb. trasn. 1.20.

★ **SAN JOSE.** Rivad. 7350. 611-3989. Cont. desde las 13.45: Asesinato por decreto; Permiso de amor hasta medianoche. P.m.18.

★ **SAN MARTIN.** Av. Rivadavia 7060. 612-5416. Cont. desde las 13.30: La gavilla maldita; Comandos de la muerte. P.m.14.

LINIERS

★ **GRAN LINIERS** Avda. Gral. Paz 44. Cont. 15.40, 19.10 y 22.50: El implacable; 14, 17.30 y 21: Albóndigas. P.m.18.

★ **GRAN ODEON.** Montiel 160. 641-7673. Cont. 14.25, 18.25 y 22.20: *No se puede parar la música*; 16.20 y 20.20: La cuenta regresiva. S.r.

★ **MARTIN FIERRO.** Avda. Gral. Paz 47. Cont. 15.40, 19.10 y 22.50: Verano del 42; 13.45, 17 y 20.50: La fuga. P.m.18.

MATADEROS

★ **ALBERDI.** Juan B. Alberdi 6169. 68-0496. Cont. 14.20, 18.20 y 22.25: Capítulo dos; 16.15 y 20.20: Un amor llamado nunca. P.m.18.

★ **EL PLATA.** J. B. Alberdi 5751. 68-1118. Cont. 14, 18.5 y 22: La ciudad de las mujeres; 16.20 y 20.20: Marido y amante. P.m.18.

★ **GRAN BUENOS AIRES.** Av. del Trabajo 5427. 68-2524. Cont. desde las 14.30: El espejo negro; La violación y los perros. P.m.18.

★ **GRAN LUGANO.** Murguiondo 4002. 601-3457. Cont. desde las 14.30: El nacimiento de Los Beatles; Kiss contra los fantasmas. P.m.14.

★ **JORGE NEWBERY.** Ex Lugano 1 y 2. 601-3457. Cont. desde las 14.30: El espejo negro; Drácula amor al primer mordisco. P.m.18.

ONCE

★ **MAJESTIC.** Pueyrredón 230. 87-9636. Cont. 16.15, 19.45 y 23.20: Salvaje mondo cane; 14.20, 17.40 y 21.25: Noche de brujas. P.m.18. Sáb. trasn. 1.20: Noche de brujas.

★ **LORIA.** Rivadavia 3050. 87-1434. Cont. 16.15, 19.30 y 23: Una mariposa en la noche; 14.20, 17.40 y 21.5: La mujer de mi padre. P.m.18.

PALERMO

★ **G. NORTE.** Santa Fe 3730. 72-0460. Cont. 14.30, 17.15, 20 y 22.40: La ciudad de las mujeres. Notic. P.m.18.

★ **N. ROSEDAL.** Serrano 2454. 774-3101. Cont. 14.45, 18.40 y 22.45: No se puede parar la música; 16.40 y 20.40: La cuenta regresiva. S.r. Sáb. trasn. 1: No se puede parar la música.

SUR

★ **DANTE.** Alte. Brown 1343. 21-6484. Cont. desde las 14.30: Habitación se alquila; Billy Boy —su última pelea—. P.m.18.

★ **RIVAS.** La Rioja 2434. 91-1841. Cont. desde las 14.30: Gran valor; Frutilla. S.r.

VILLA DEVOTO

★ **ACONCAGUA.** Av. Gral. Mosconi 3300. 571-8308. Cont. desde las 14.30: Superagente 86 vs. la bomba que desnuda; Un sheriff fuera de serie. S.r.

★ **EUROCINE.** Nueva York 3330. 50-1443. Viernes 2/1/81: La ciudad de las mujeres.

★ **PARQUE.** Cuenca 3250. 50-4448. Cont. desde las 14.30: El espejo negro; Los niños del Brasil. P.m.18.

VILLA URQUIZA

★ **25 DE MAYO.** Triunvirato 4430. 51-1850. Cont. 14.15, 18.30 y 22.30: No se puede parar la música; 16.30 y 20.30: La cuenta regresiva. 14, 18.20 y 22.20: Notic. S.r.

★ **GRAN URQUIZA.** Bauness 2506. 51-2135. Cont. 14.40, 18.50 y 22.50: Doña Flor y sus dos maridos; 17 y 21: La pareja. P.m.18. Sáb. trasn.

GRAN BUENOS AIRES

★ **AVELLANEDA. Colonial.** Carne. La mujer de mi padre; Una mariposa en la noche. P.m.18.

—**Gral. Roca.** La gavilla maldita; Catástrofe del vuelo 401; Cita con diamantes. P.m.14.

—**Maipú.** Hair. Todo lo que usted siempre quiso saber sobre el sexo. P.m.18.

—**Mitre.** El nacimiento de Los Beatles; Kiss contra los fantasmas. P.m.14.

—**San Martín.** El exterminador; Violación premeditada. p.m.18.

★ **BELLA VISTA. Gran Pacífico.** El libro de la selva; Gus. S.r.

★ **BOULOGNE. Super.** Los muchachos del verano; Me llaman Trinity. S.r.

★ **JOSE C. PAZ. Paz.** Los superagentes y la gran aventura del oro. Cuatro pícaros bomberos. S.r.

★ **LOMAS DE ZAMORA. Avenida** La ciudad de las mujeres; Que lio mamá se fue de casa. P.m.18.

—**Español.** El exterminador; Asalto al camión blindado. P.m.18.

—**Gran Lomas.** El nacimiento de Los Beatles; Kiss contra los fantasmas. P.M.14.

★ **QUILMES. Cervantes.** El nacimiento de Los Beatles; Kiss contra los fantasmas. P.m.14.

—**Moderno.** El exterminador; Juanita nalgas de oro. P.m.18.

★ **RAMOS MEJIA. Gral. Belgrano.** El libro de la selva; Regreso de la montaña embrujada. S.r.

—**San Martín.** El implacable; De París con amour. P.m.18.

★ **SAN MARTIN. San Martín.** El implacable; De París con amour. p.m.18.

Ateneo. El exterminador; Virilidad. P.m.18.

—**Gran Plaza.** El nacimiento de Los Beatles; Kiss contra los fantasmas. P.m.14.

★ **SAN MIGUEL. Mayo.** Me llaman Trinity; Los muchachos del verano. S.r.

—**San Miguel.** Hair; Todo lo que usted siempre quiso saber sobre el sexo. P.m.18.

CRONICA, Edición de la Tarde. Registro de la Propiedad Intelectual Nº 25.414. Director: Ricardo Gangeme.
Redacción, Administración y Publicidad: Azopardo y Garay. Teléfonos: 361-1001/1051/1101.

INTOXICACION MASIVA

Todos Afectados con Alimentos en mal Estado

Veinte personas resultaron intoxicadas como consecuencia de un servicio de lunch preparado con alimentos en mal estado por una confitería especializada. Aunque hasta el momento no se suministró información oficial sobre el lamentable suceso, se sabe que quince de los afectados son mayores mientras que cinco son chicos cuyas edades van de los dos a los siete años. Una fuente autorizada sostiene que quedaron en observación bajo severo tratamiento cinco de los intoxicados mientras que el resto de los afectados se recupera en sus respectivos domicilios, pero siguiendo estricto tratamiento.

Hasta el momento ha logrado confirmarse que la intoxicación se produjo durante el transcurso de una fiesta de cumpleaños desarrollada en un edificio de departamentos ubicado en la intersección de las calles Mármol y Gibson, en el populoso barrio de Parque Patricios, festejo al cual fueron invitadas aproximadamente treinta personas. El servicio de lunch fue encargado a una conocida confitería de la zona —especializada en ese tipo de trabajos— cuyos titulares fueron interrogados por los policías que están a cargo del procedimiento, pero sin que trascendieran hasta el momento los términos de la requisitoria.

Lo cierto es que se ha comprobado que los sándwiches fueron preparados con jamón en mal estado, ya que habrían detectado en el mismo el virus conocido como "salmonella", que suele afectar seriamente las vísceras de quienes lo ingieren junto con los alimentos. A modo de información complementaria, pudo saberse que al advertir los primeros síntomas fueron requeridos los servicios de un médico que habita en el mismo edificio, quien de inmediato dispuso la internación de veinte personas, entre quienes se encontraban cinco chicos. Todos fueron trasladados por distintos medios de transporte al Sanatorio Metalúrgico, ubicado en Hipólito Yrigoyen y Loria, sito en las proximidades del lugar en el cual se había desarrollado la fiesta.

Tras los primeros tratamientos —todos fueron tratados con vomitivos— quedaron internados un hombre y una mujer, mayores, y dos chicos, uno de dos y el otro de cinco años. Estos cinco intoxicados tuvieron que ser sometidos a un tratamiento considerado de extrema urgencia pues la infección se había complicado seriamente. Una fuente no identificada del mencionado sanatorio manifestó que ello se debió a que presentaban síntomas de deshidratación por la alta temperatura reinante, anormalidad que se complicó al asimilar negativamente el virus que provocó la masiva intoxicación.

Esta mañana, resultó imposible dialogar con la familia que organizó la fiesta de cumpleaños, ya que solo contestó con evasivas a las preguntas que uno de nuestros cronistas le formuló desde el portero eléctrico del edificio. No permitieron el acceso al departamento. En cuanto a los policías que intervinieron por corresponderle la jurisdicción, se limitaron a informar que se había producido la intoxicación, pero sin extenderse mayormente sobre el asunto. No fue suministrado, por ejemplo, el nombre de la confitería que proveyó el servicio de lunch.

Otras fuentes rechazaron la posibilidad de que se tratara de un hecho fortuito. En este sentido, aclararon que el jamón empleado en todos los sandwiches estaba afectado por el virus, y que ello se debía a que el mencionado alimento no había sido conservado de acuerdo con las reglas sobre salubridad exigidas por la ley. La referencia descartaba por lo tanto el argumento que sostenía que la descomposición se debió a la alta temperatura. Es probable que en las próximas horas se conozcan más novedades sobre el asunto, mantenido en curiosa reserva.

VIOLA INAUGURARA EL FF.CC. HASTA URUGUAY

MONTEVIDEO, 29 (SAPORITI).— El teniente general (R) Viola tendrá a su cargo la inauguración el año próximo del puente ferrocarrilero de la represa de Salto Grande, juntamente con su colega uruguayo, doctor Aparicio Méndez.

La obra quedará culminada para mediados de 1981 y permitirá la conexión entre los ferrocarriles de Argentina y Uruguay con proyecciones hacia Bolivia y Chile. Previamente a esta habilitación se abrirá al tránsito el puente carretero, que será el tercero que unirá a Uruguay y Argentina.

● NO SERA FUNCIONARIO

El filósofo argentino Víctor Massuh, presidente del consejo ejecutivo de la UNESCO, negó hoy la posibilidad de que fuese a ocupar algún cargo público en el gobierno que asumirá en marzo.

Massuh declaró, en una entrevista realizada por el periodista Bernardo Neustadt para el programa "Nuevo Día", que está "atado por un compromiso en el seno de la UNESCO para los próximos tres años.

Dijo también que "hay que insistir para que palabras como 'sensatez' y 'mesura' vuelvan a tener su valor y la actitud que implican, que a veces no es brillante sino opaca, y se convierta nuevamente en el esfuerzo legítimo realizado, en estos días en que la tendencia es la irracionalidad".

Trozzo: Intervenciones

JUEZ DIBUR DISPUSO DESIGNAR ADMINISTRADORES EN 10 EMPRESAS

Diez de la empresas que integran el "grupo Trozzo" han sido intervenidas judicialmente, por el juez Federal doctor José Nicasio Dibur. La resolución fue adoptada en las actuaciones en que se investigan las maniobras de Rafael Trozzo —ex titular del Banco de Intercambio Regional (BIR)— actualmente prófugo.

La medida, comprende a las firmas: Alpa SA; Estancia La Paz SA; Sefid SACIFA; Don David SCA; Atahualpa SCA; Riolar SACIF; Sphinx SACIFI; Editorial Unión SAIC; Ilimani SA y a la Fundación "José A. Trozzo". En la misma resolución, el magistrado designa interventor, con carácter de administrador exclusivo, al doctor Modestino Pizarro Miguens, al cual se le fija un plazo de ocho meses para cumplir con su cometido, teniéndose en cuenta la complejidad y dificultades que rodearán al mismo.

Sobre las empresas mencionadas, el juez Dibur había decretado anteriormente una coadministración judicial, que le fuera confiada al doctor Pizarro Miguens. Como resultado de esta función, el nombrado coadministrador rindió un informe previo al juzgado, dando cuenta del abandono de los directivos de las firmas en cuestión, así como también del total desorden y atraso en la documentación societaria. Consecuentemente, pidió que dicha coadministración se transformara en administración, con desplazamiento de los directores y gerentes, a lo que el juzgado hizo lugar.

Señala en su pronunciamiento el juez doctor Dibur, por la secretaría del doctor Rafael Alejandro Oliden, que la misión encomendada al coadministrador tropezó con dificultades centradas, primariamente, en la falta total de claras constancias con relación al movimiento de las sociedades, cuya mayoría —advierte— tiene registraciones que tan solo llegan al año 1976.

Agrega que es también deplorable el estado de los libros de comercio y que, basta citar como ejemplo suficiente que los de "inventario" y "balance" registran, en muchos casos, como últimas constancias las de los años 1976 a 1978 y en muchos casos, carecen de las firmas de los comparecientes. Destaca asimismo, que resulta particularmente sospechoso que en los registros de accionistas no aparece nunca como titular de acciones el procesado Trozzo.

Después de poner de relieve que también está acreditado que los órganos directivos de las mencionadas empresas no se reúnen desde aproximadamente los años 1976 77 y que se puede decir lo mismo de las asambleas, señala el magistrado que es necesario tratar de poner fin a la situación antes mencionada, a la que califica de desquiciante.

Devoluciones en el Banco Cayastá

SANTA FE, 29 (De nuestro corresponsal).— El Banco Central de la República Argentina realizó la transferencia de fondos necesarios al Banco Cayastá en liquidación para que se proceda a la devolución de los depósitos.

Sin embargo, para el comienzo de las tareas se aguardan aún las instrucciones pertinentes. En tanto, son numerosos los ahorristas que siguen los acontecimientos en las inmediaciones del edificio central, ubicado en calle Tucumán 2676.

MURIO JEFE DEL SELECCIONADO ITALIANO

ROMA, 29 (ANSA).— El jefe de relaciones públicas del seleccionado italiano de fútbol, **Gigi Peronace**, falleció esta mañana de un ataque cardíaco, pocas horas antes de viajar con la delegación "azurra" con destino a Montevideo, para participar del torneo "Copa de oro".

Peronace, uno de los mánagers más destacados de Europa y de dilatada trayectoria en el fútbol italiano, murió a los 50 años en un lujoso hotel de esta ciudad, en donde se encontraba con el resto del seleccionado italiano.

En 1948, Peronace fue asistente del técnico inglés William Chulmery, cuando este trabajó en 1948 al frente del Juventus y con Jasse Carver, en los años 1949 y 1950, con el mismo equipo. Finalmente, fue nombrado "general manager" y a su cargo estuvieron importantes contrataciones, como las del sueco John Hansen y el inglés Carlos Praest, que tuvieron como finalidad recuperar el prestigio dentro del fútbol local que el Juventus había perdido después de 1935.

El trabajo de Peronace llamó la atención y fue reclamado por los dirigentes de la Federación Italiana de Fútbol para organizar el campeonato por países "UNDER 21", que se juega en Europa con menores de 21 años.

Peronace colaboró también con los mundiales de Inglaterra, México y Alemania y al concluir este último, en 1974, se radicó en Londres junto a su mujer y sus cuatro hijos.

Dos años después, al asumir como director técnico del seleccionado italiano Enzo Berzot —amigo personal y compañero en la gloriosa época del Juventus— Peronace fue convocado nuevamente y acompañó con marcado éxito la participación de Italia en el Mundial de la Argentina.

Peronace fue además responsable de reunir a los jugadores del equipo "Resto del Mundo" para el partido frente al seleccionado argentino en el marco de los festejos al cumplirse un año de la obtención del título de campeón del mundo por el representativo de este último país.

Inhuman a Señora Elvira Casanova

A las 10 de hoy, en el cementerio de la Chacarita, fueron inhumados los restos de la señora Elvira Cordero de Casanova, fallecida en la Capital Federal al cabo de una larga dolencia durante la cual contó con el amor y el apoyo espiritual de su esposo, Antonio Casanova, gerente de publicidad de la Editorial Sarmiento, y de sus hijos María Cecilia y Jorge Daniel, junto al afecto de quienes la conocieron y supieron apreciar sus virtudes personales.

La desaparición de la señora de Casanova enluta un hogar que fue iluminado por su cariño de esposa y madre ejemplar, y también a toda la familia periodística de CRONICA, solidaria con el dolor de uno de sus hombres.

En este momento de indudable dolor, aprehensible por todos aquellos que saben lo que es padecer la ausencia de un ser querido, vayan para él y sus hijos nuestras más profundas condolencias.

Operativo Policial Gigante

TRATAN DE EVITAR SALIDA DEL PAIS DE CUADROS ROBADOS AL MUSEO

Se ha montado un vasto operativo policial para evitar que saquen del país los valiosos cuadros robados al Museo Nacional de Bellas Artes. Los pesquisantes mantienen un cerrado hermetismo y todo indica que se encuentran ante un caso muy difícil, posiblemente uno de los más espectaculares de la historia delictiva argentina.

No obstante la reserva con que se desarrollan las investigaciones, quedó perfectamente claro que el robo se perpetró entre la una y las cinco del jueves pasado. También que fueron cuatro los delincuentes que actuaron, evidentemente expertos en este tipo de "trabajo", quienes habrían entrado a la sala expositora por la parte trasera del edificio, por un sector donde se realizan tareas de refacción.

Se pudo saber, pese a todo, que continuaban detenidos en la seccional 19º de la Policía Federal, por razones de jurisdicción, los dos empleados que en el momento del robo estaban a cargo de la vigilancia. Los demorados serían el sereno **Eusebio Manuel Eguía** y el sargento primero **Isaías Cevallos**, del cuerpo de bomberos.

Las fuentes policiales consultadas manifestaron que ambos habrían incurrido en contradicciones, lo que a juicio de las autoridades a cargo de la investigación podría ubicarlos como "presuntamente vinculados al robo". La jueza **Laura Damianovich de Cerredo**, que interviene en el caso, ordenó que ambos permanecieran detenidos en la seccional policial.

Hasta el momento, pese a los días transcurridos, no se proporcionó información oficial sobre el caso, ni tampoco —como se esperaba, dadas las características del robo— la nómina completa de las obras desaparecidas. Solo se supo, extraoficialmente, que fueron dieciseis cuadros y otros siete objetos artísticos, cuyo valor podría ascender a la suma de 24 millones de dólares.

La mayoría de los cuadros robados integraban las colecciones de **Mercedes** y **Antonio Santamarina**, donadas hace cinco años al Museo Nacional de Bellas Artes. Se sabe que entre las obras había tres del pintor francés **Auguste Renoir** y una de **Edgard Degas**, también francés.

La destreza y habilidad de los ladrones pudo comprobarse al observar que las telas, en lugar de ser cortadas por sus bordes fueron pacientemente desclavadas de los marcos, y en la utilización de sopletes para violentar las cajas de acrílico donde se exhibían una estatuilla de piedra dura y otras esculturas realizadas en jade.

Pese a que se tiene la seguridad de que aún este tesoro artístico no ha salido del país, se habría dado intervención a la Interpol y se suministraron fotocopias de los cuadros para evitar su venta, ya que se presume que los ladrones pertenecen a una banda internacional dedicada a este tipo de robos. Existe confianza entre los investigadores, ya que se trabaja sobre varias pistas.

TIEMPO

MAXIMA a las 12 horas.

29º2

MINIMA: 21º a las 2.5 hs. Presión: 1007.4 milibares. Humedad: 56%. Visibilidad: 12 Km. Cielo ligeramente nublado, con vientos del Nor nordeste a 5 Km. por hora.